新民報

內政部登記證民字第一號
發行人 武南陽
發行所及印刷所 北京市內二區石駙馬大街二十二號 社團法人新民報社

擊墜敵機五十八架 沉破敵艦船四十隻

日海軍大戰績輝耀戰史

【中華社東京十四日電】日大本營八月十四日午後三時三十分發表：至八月十四日止判明之索羅門海戰綜合戰果如左：

一 擊沉艦船

美甲巡威齊塔型一隻（旗艦）
美甲巡阿斯特利亞型五隻（內一隻炸沉）
英甲巡澳大利亞型二隻
英甲巡艦型未詳一隻炸沉
英乙巡阿基利茲型一隻
美乙巡奧馬哈型一隻，美乙巡艦型未詳二隻，驅逐艦九隻，潛水艦三隻，輸送船十隻

二 擊毀艦船

甲巡艦型未詳一隻（重創），驅逐艦三隻（重創），輸送船一隻（重創）

三 擊墜飛機

戰鬥機四十九架
戰鬥兼轟炸機九架

又在本海戰中之日方損害
飛機自炸二十一架
巡洋艦二隻受輕微損傷 然對戰鬥航海無碍

（註）前此發表艦型未詳之戰艦，已判明為巡洋艦阿基利茲型，特此訂正

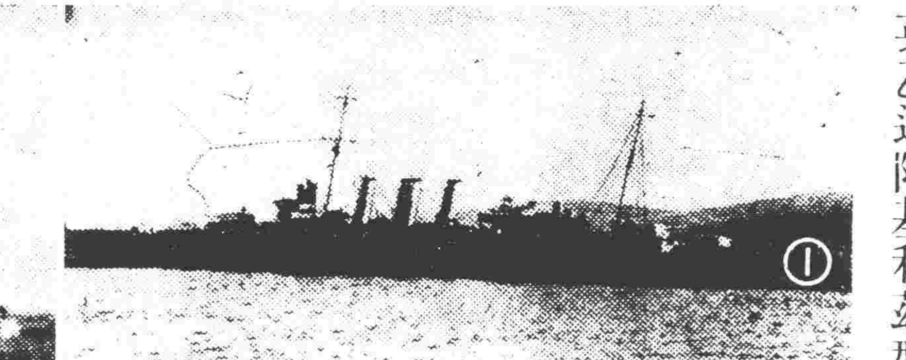

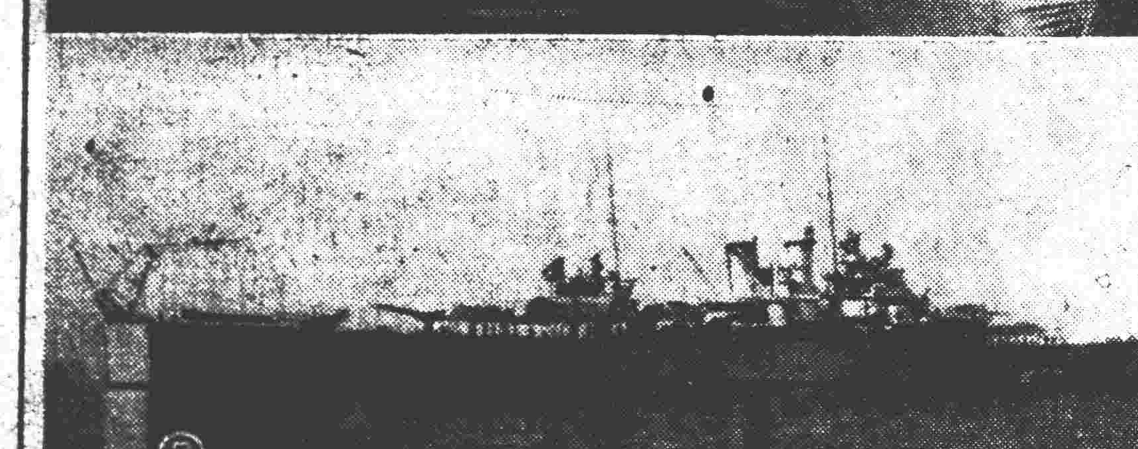

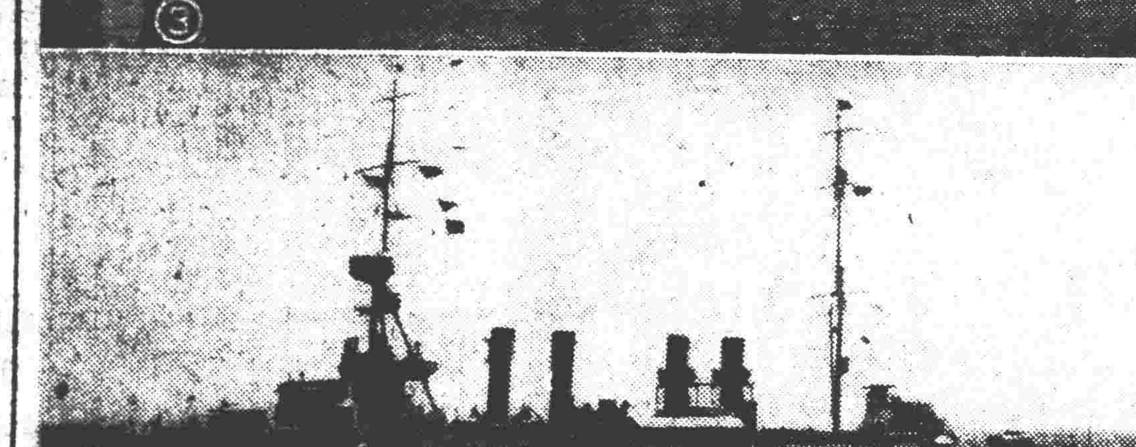

索羅門大海戰敵沉艦 （1）英甲巡澳大利亞型 （2）美甲巡阿斯特利亞型 （3）美甲巡威齊塔型 （4）美乙巡奧馬哈型

澳洲附近敵艦全滅

益加濃反英各民族鬥爭決意 羅斯福對日總反抗令成畫餅

索羅門海戰意義重大

【中華社東京十四日電】日本一億國民切望之索羅門海戰續報，已於十四日午後三時半，由日大本營發表，明示此光輝戰果之全貌，該發表與九日第一次發表比較，擊沉擊毀之艦艇，顯着增加，第一次發表中計擊沉擊毀敵艦艇十七隻，今再追加十二隻，總計二十九隻，其中擊沉擊毀之美巡洋艦，計甲巡十隻，乙巡四隻，合計十四隻，確實擊沉十三隻，加算輸送船則被擊沉擊毀之美英聯合艦船，竟達四十隻之驚異的數字，此乃世界海戰史上所罕見者，此外並擊墜敵機五十八架，日方之損害，僅自爆之二十一架，巡洋艦二隻負輕傷，殆未喪失艦艇，此亦可謂世界海戰史上不滅之新記錄，足證該海戰中，始終為日本海軍一方作戰之事實，及與彼我戰力之懸殊，此半面之大戰果，非為僥倖獲得，全係日海軍周到緊密之作戰準備，奮戰精神，及平時之猛訓練使然，茲檢討索羅門海戰意義，所予美英方面之深刻打擊，並軸心國家之反響如後：

一：日本使澳洲附近之美英艦隊全滅，完全掌握其制海權，今澳洲已淪為南太平洋上之孤兒，一，美英聯合艦之徹底的敗北，使續行夏季攻勢之德義軍士氣愈益振奮，美英呼號第二戰線之結成，自輸隊護送之輸送問題觀之，可能性極稀薄。一，對於以獨立為目標，開始反英民族鬥爭之印度全民衆，注入不退轉之決意，並暗示今後南美，北非，近東諸國之動向。

總之，其最大意義，即羅斯福豪語之對日總反抗，全成畫餅，因此次索羅門海戰，美國所蒙之人的損害甚鉅，非僅止於艦艇乘員，輸送船十隻中，滿載欲送往索羅門之美水兵，此已全成海底泡沫，故所予美國民之心理的影響甚大，該海戰之真相，逼及全美後，民衆或將猛烈抨擊美政府，羅斯福最近陷[illegible]

美對英印事件 採取中立態度

【中華社消息】哈瓦斯社華盛頓十四日電稱：美國對此次印度事件已採取中立態度。【中華社里斯本十二日電】據華盛頓來電稱：美國務院十二日發表：駐屯印度之美軍，在印度民衆之反英運動範圍內，不干與印度內政之聲明如下：駐印美軍之唯一目的，主對軸心國與聯合國之戰爭，又在此地域遂行戰之主要目的，為援助重慶，美軍在印度未受攻擊時，自絕不出以其他性質之行動，自然於印度受攻擊時，美軍將援助防衛印度，然在印美軍不介入印度政治問題，亦不應有被認為介入之行動，實應極端注意，美軍對印度內部之紛爭，除於自身或美國民之安全感受威脅，或於保護美國之軍事補給品，及裝備所必要時，採取防備的措置云。

珍珠船
采取珍珠畫有船，縱橫大海向南天，俘來獨木舟中虜，東亞奇男萬古傳。

以虛偽宣傳，為振興國民士氣，竟企圖羅斯福之大規模之對日總反抗，首對日本最前線，以大兵力進擊索羅門諸島，然瞬間即為日海軍部隊捕捉殲滅，十二日，急遽於華盛頓舉行太平洋會議之狼狽情景，亦不難預想，彼等企圖之對日反抗作戰，並不因此次海戰之失敗而告終，仍在狂奔於艦艇及航空兵力之增援，故日本國民，對於彼等第二，第三之反攻，勿為戰勝所惑，尤須銘記於索羅門諸島一角殘留之美海兵隊，猶在遂行游擊戰之事實，彌須完成戰爭目的之一途。

沉艦概況

【中華社東京十四日電】索羅門海戰中，日海軍擊沉之巡洋艦概況如次。

威齊塔型（美甲巡）為一九三九年二月竣工之美甲巡中最新銳者，此次索羅門海戰中，為聯合艦隊之旗艦，排水量一〇〇〇〇噸，速力三十三，二，七生的砲九門，五生的高射砲八門，魚雷發射管二門。

（美甲巡）**阿斯特利亞型**於一九三四年竣工，排水量九九五〇噸，速力三十三海浬，備有二十生的主砲九門，一二，七生的高射砲八門，又該艦於昭和十四年四月[illegible]

澳大利亞型（英甲巡）一九二八年四月竣工，排水量九八七〇噸，速力三十一，五海浬，備有二十生的主砲八門，十生的高射砲四門，及其他小砲二十六門。

阿基利茲型（英乙巡）排水量七〇三〇噸，速力三十二，五海浬，備有十五生的砲八門，十生的高射砲八門及其他小砲二十一門，此外，尚有五三生的魚雷發射管八門，乃一九三三年竣工者，按該艦於一九三九年十二月十三日之蒙得維的亞海戰中與[illegible]號，同時攻擊德國之一萬噸級袖珍戰艦格拉夫斯彼號，使該艦抵抗至最後，終由希特勒總統命令，不得已而悲壯自沉，然耶克塞他號，於三月二十七日之泗水海戰中被擊沉，今阿基利茲型，亦於索羅門海戰中復被擊沉。

奧馬哈型（美乙巡）排水量七〇五〇噸，速力三十五海浬，備有一五，二生的砲十二門，七，六生的高射砲四門，五三生的魚雷發射管六門，乃於一九二三年二月竣工者，合計前於三月二日於澳洲西北方印度洋上為日巡洋艦戰隊擊沉之馬布爾赫德號，該型計有十隻。

墨爾本發出空襲警報

【中華社里斯本十三日電】據墨爾本電稱：十二日墨爾本發出空襲警報，以來三時間之後，解除警報，但詳情則未判明。

日海軍奮戰經過

【中華社東京十四日電】一索羅門海戰，在世界海戰史上，再添光彩之一頁，緣隨對日總反抗之呼號，敵美英聯合艦隊，載自誇精銳之美海軍陸戰隊之大船團，壓海而由澳洲方面，進攻日本勢力範圍之最先端，索羅門諸島，八月七日，利用暴風雨，與濛濛煙霧之狹視界，在該諸島南部，實行上陸作戰，然早知有此事，而在附近洋上展開攻擊之日本海軍海上艦艇，與所在航空部隊，加以猛烈之急襲，三晝三夜，大激戰後，敵空海均敗，敵軍艦被炸沉三十五隻，大損壞四隻，共計三十九隻，又滿載海軍輸送船十隻覆沒，一隻大損壞，誠可謂為曠古未有之一大戰果，茲尋日本海軍奮戰之跡，並述索羅門大海戰（迄十四日）之戰鬥經過，表揚該海戰時，勇戰力鬥之海軍將士之忠烈。

八月七日晨，冒暴風雨，從事哨戒索羅門諸島附近一帶之日本哨戒機，於烟霧瀰漫之索羅門諸島南部之島陰，發見大船團停泊地，更降低高度而偵察，確認附近一帶之洋上，印有數十條之航跡，敵之大艦隊從事警戒配備「敵艦隊看吧」之飛電發出，於是歷史的大海戰開始，待機之日本戰鬥機隊及攻擊機隊，陸續發出鵰鷲連翩，突進敵艦隊空際，猶如飛燕，猛擊敵艦，其時，索羅門島南部空際，敵戰鬥機格拉孟及戰鬥兼轟炸機B，S，C等飛起，前來挑戰，冀以阻止日本空襲部隊之猛擊敵艦，於是暴風雨之中，且於敵艦隊主力之空際，展開一大空中戰，敵誇稱之新銳之格拉孟戰鬥機，對於百戰百鍊之日本海軍航空隊之猛擊，難以匹敵，一架復一架，由雲霄之中，向廣瀾之海中消逝，一方面，攻擊機隊，對於敵戰鬥機之頑強阻止，毫不介意，壓大急襲敵驅逐艦一隻，忽然起火而沉沒，其他驅逐艦一隻亦大損壞拚命遁走，本海戰之序幕戰（七日）日方空戰之獲得，計敵戰鬥機四十九架，B，S，C，八架，中型一架，共計五十八架之多，八日之海戰激鬥，更加凄壯，日本雷擊機隊之一隊，組成堂堂之大編隊，殺到敵艦隊，冒防禦砲火悠然飛入雷擊進路，抱有「見一殺一」之決意而猛襲先以攻擊「牆頭懸有長官旗」之旗艦維奇塔型甲級巡洋艦為目標，而開始，忽然維奇塔型大傾斜，重油流出沉沒，繼之續作必死之退避運動，又對第二隻甲級巡洋艦（艦型未詳）加以痛擊，瞬間即行沉沒，第三隻甲級巡洋艦於此時已大損壞為大火所包圍，未幾乙級巡洋艦二隻，追隨旗艦之後，由海面消失，繼續最後掙扎騷擾之敵驅逐艦二隻，業告力盡，轉瞬間艦尾上舉，亦沉沒海底肉搏攻擊之日軍忠勇雷擊隊中，被彈者亦甚多，一機與一機之戰友，於大海中告以永訣，此外於敵艦上，敢行壯烈之自炸其二十一機，已於距離故國三千浬之洋上，化為東亞之故神，是日其他雷擊機之一隊對於在泊地投錨雷中之敵輸送船團加以襲擊將敵水兵及十隻艦船，皆葬送海底，並將一隻大損壞，迫極盡壯烈之航空部隊空中戰終了，已在夜間，敵艦隊判斷日軍海上部隊，尚未到達戰場，因之忙於處理晝間慘澹之敗戰，日艦艇全軍悄然利用暗夜，將其包圍，鐵環縮小，指揮官所乘之軍艦居於先頭，迫入戰場，於隱密間艦船相靡而進，將臨近敵艦處，突然加以猛烈攻擊，雖於夜間，亦可見魚雷航跡之一大水柱，在攻擊前，由艦長至水兵，均將防暑服改為二種軍裝，為圖決意由各艦發出凄壯之攻擊號令，各艦探照燈，光芒齊向敵艦照射，砲火亦向敵艦齊攻展開一大野夜戰，小艦艇續由指揮艦，向敵艦馳行，同時魚雷發射管之魚雷亦反復實施，日本航空部隊及潛水艦，均到戰場，先將敵旗艦澳大利亞型擊沉，繼之第二隻艦，第三隻艦，及甲級巡洋艦七隻，均瞬息間被擊炸沉，繼此奧馬哈型乙級巡洋艦一隻，亦告沉沒，索羅門羣島海域，已化為猛火之海，更有敵驅逐艦六隻，深沉海底，二隻大損壞，倉皇欲遁出戰場，日軍方面之損害，僅巡洋艦二隻受輕微損傷，於航海戰鬥無礙之壓倒的戰果，最大激戰終了之九日，已化為擊航空部隊總力之追擊，發現向悉尼遁走中之巡洋艦，阿基利茲型，即對之加以猛攻，一刹那間將其葬入海底，於是熾烈已極之索羅門海戰，至此已告終了，將敵海上兵力，殲滅殆盡之日軍，繼對遺棄於陸上之美海軍兵隊，頑強抵抗，逐次推進擊滅，殘敵之銳鋒，目下猶在繼續激戰中。

印暴動益激烈化

孟買市死傷數逾三千人

【中華社里斯本十三日電】據孟買來電稱，印度之反英運動，在過去二十四小時內，曾甚激化，其各地狀況，大要如左：

孟買 因形勢益趨惡化，故孟買州知事馬爾列十三日對英軍隊發出動員命令，因此在孟買市內各處，暴動[illegible]此二日間激增，只孟買州截至十三日，最少死者亦可有五百名，負傷者三千名。

布納 局面較平穩，至午後依然惡化，在商店街之警察派出所施行放火，更將電信電話切斷，電[illegible]

加爾各達 大喊打倒英國之學生示威遊行，與官憲衝突後，突然暴動化，以致在駐在所放火，向公共汽車投石，警官用催淚彈強壓羣衆，因此一時陷於交通斷絕之狀態。

那格浦爾 燃燒，與奮之羣衆，襲擊郊外鐵道倉庫，掠奪倉庫之穀類，破壞鐵道設施，更於市內對銀行及各重要建築放火，各處大起火災，陷于大混亂。

【中華社里斯本十三日電】據印度中央州首府那格浦爾之路透電稱：該市於十三日午前其有不服從氣勢之羣衆與英官憲間，又反復發生衝突，店舖依然閉鎖，紡績工場之操業，亦繼續遭受損害。

印生產力減低、聯合國武器補給無望

【中華社阿根廷京城十三日電】印度之反英鬥爭，已使美國國民異常關心，目前美國之所憂慮者，即此次印度之鬥爭使其生產能力大受妨害，而印度政廳與會議派之衝突，如在以前由美國出而調停猶有可能，現在甘地等業已被捕，而成為國內問題，因此美國已無調停餘地，惟有一部分人傳說，羅斯福將親函甘地，要求停止不服從運動，而美當局對於逮捕甘地之觀察，亦頗不一致，一部人士認為逮捕甘地，徒使英國對印支配力更為減少，致使比較穩和之狀態，實趨激昂，又前次美國派往印特使克雷斯報告謂極有希望且認為有相當之武器生產能力，故印度在將來對於聯合國作戰上可有更大貢獻，但此次事態之發生印度生產力勢將為之低下，此實為美國方面所最關心者。

渝偽陷極度不安

外交官從事斡旋僵局

【中華社消息】據德國通信社日內瓦十四日電，印度事件，引起重慶政府極度不安，目前[illegible]路之喪失，對重慶方面尤為一大打擊，此外重慶政府一向與其聯合國之聯絡，頗賴印度與重慶間之交路運輸，如此次印度事態擴大至不可收拾之際，則重慶行將陷於絕境，而物資之來源亦將切斷，故據各方消息稱，重慶方面，深願英印間之糾紛能和平解決，又據英美兩方面之消息稱，重慶外交官刻亦從事斡旋此事云。

渝大賄案

【中華社消息】據海通社上海十四日電：此間所得消息稱：重慶偽府政治，腐敗已極，政府閣人等，公然行賄，做案纍纍，取得金錢，不下七千萬元，聞某要人已被拘禁云。

埃及・阿剌伯・伊朗等 掀起反英獨立怒潮

英當局狼狽又採嚴厲彈壓手段

【中華社伊斯坦布爾十三日電】德軍高加索作戰之急速進展，與印度民衆之反英抗爭，對於西亞回教諸國，與以極大刺激，埃及與阿剌伯等國之民衆，亦頗有乘機開始反英抗爭之勢，因此伊朗，伊拉克，敘利亞等之英當局，為防患未然，已對獨立派及「汎阿剌伯主義」當加以逮捕，據伊斯坦布爾情報稱，前埃及財相艾貝德與黨員二十六名，因反對巴夏現政權之反軸心政策，已成立一以「建設埃及人之埃及」為標榜之新政黨，命名為「獨立運動黨」，巴夏政權，及英當局，對於該黨行動，現正在嚴重監視中，然一般埃及民衆，則對於獨立運動黨之宗旨，極表贊同，又最近埃及各報均予以注目之下，揭載關於阿剌伯民族完全獨立之論文，尤其令人注目者為前社會相卡薩姆于卡塞特報，發表一大意如下之論文云。埃及應走之途徑，現已極為明顯，吾等對埃及與阿剌伯諸國所希望者，第一為無條件之完全獨立，第二為阿剌伯諸國間之協調，因業已成為殖民地化之國家，如仍長此以往，殊為悲慘，且帝國主義，於此次大戰後，必均行敗亡，世界諸列強，現已悟以強力建設獨立之阿剌伯國家之必然性。

社論

聯合戰線將胡適？

以英印正面衝突為契機，聯合戰線之分崩離析，益不可掩。初，英國欲憑其威勢壓制印度，而以美渝為僵局殺和者，不意事與實違，印度在甘地等之領導下，竟已覷破其陰謀，堅持不合作主義，且要求自由獨立之氣勢日見昂騰。英國於此地建樹之基業，垂兩世紀，廢於一旦，未免心懷不甘，下令逮捕甘地，尼赫魯等，即所以冒險作最後之掙扎，衷心忐忑，非必有把握制壓變亂也。且英國國內亦成認「英印衝突乃大戰勃發以來之最大危機，會議派之不服從運動，恐對印度戰時生產及戰時體制發生礙害，而甘地被捕，將招致如何反應，亦不可測。」人心浮動，輿論不穩，可見一斑。印度問題之不易解決，亦復歷歷在人心目。

據訊，英政府請求借用駐於印度之美軍，以平抑印度事件，美政府已予拒絕。是則更足以暴露英人對印實已束手無策，而此為英人自認之最大危機之印度事件，英人必無法躲避，亦遂可斷言。[illegible]英國官憲將甘地等會議派首領逮捕，開始彈壓政策，此種消息，使西亞諸國國民，極感憤激。」又訊：「埃及軍法會議十二日以接近軸心之嫌疑，槍決埃及人四名。傳埃及國民對印度問題之推移，予以重大關心，表明對被壓迫民族印度國民之絕大同情，熱望印度國民蹶起，打到英帝國。又國境地帶阿拉伯人遊擊隊出沒，混亂英國之補給路；一方據伊斯坦布爾電，敘利雅英當局最近突然彈壓反英指導者，傳已逮捕監禁多數右翼分子」云云。

本來西亞各國，自德軍[illegible]印度迅遞以至北非一帶，英人勢力一決而潰，殆亦為必然者。埃及發難，蘇彝士必不守，蘇彝士不守，英必不能復制霸於地中海；不能制霸地中海，則英美，英蘇之聯絡遂受限制，聯合戰線既經斷裂，狼狽失措，羣龍無首矣。

或曰，英為聯合戰線中心，此際苟顧全局，當不難忍痛割愛，聯合美蘇，退守亞歐邊境，速開第二戰線，以維均勢，徐圖再舉。然不知第二戰線在今日已無結成之望，英如退返亞歐邊境，何以立足，亦屬疑問[illegible]必率衆來歸。日軍一旦越澳洲而東，美國本土感受威脅，其惶遽更不可狀，而軸心國則自東自西，皆可會師，聯合戰線尚有存在之餘地乎？

連日報載，蘇聯竟欲對德單獨媾和，渝府懷喪失能[illegible]皆足以顯示聯合戰線之裂痕，究其根源，則由於英國殖民地之尾大不掉，危機伏潛，一朝一夕，今茲爆發，雖有美國為援，亦無能補救，聯合戰線不擊自破。英美渝蘇，相合未必能相生，一有壅塞，氣脈亂斷，故日，印度問題爆發[illegible]

新民聲

步入光明

詩人政治家哥德，臨終的時候，曾有一句遺言「再求光明」，凡做好事光明，就是歡喜。

反之，做壞事，黑暗是必要的，在黑暗的地方的事，換句話說，就是光明的地方，決不能謀竊私語，決不能有善謀做壞事的，所謂心的黑暗，就是哀怒，恐怖，詛咒，及一切的不和平與不調和，消滅黑暗者，是光明，黑暗是假相，光明是真相，光明可以消滅黑暗，而黑暗不能消滅光明，這是因為所謂黑暗，是光之虛，所以黑暗，始終是假相，被假相抓住的時候，就不能從哀怒恐怖詛咒等不調和中逃出來，沒有調和，不能安居樂業。

調和是從歡喜中生出來的，心裡不歡喜，而只於表面上，顯示和合，然這並不是調和着的，歡喜尤其不是心的光明，所以我們求光明的生存吧！

詩聖杜翁，曾經說過「有光明之中，步光明」，無論在黑暗之中，怎麼樣摸索而行，也不能得到什麼好的東西，因為黑暗是「光之虛的狀態」。

華北的再建，是要從那光明之中成功的，決不能從黑暗之中成功的，決不能從過渡期內投機取巧的貪官奸商的手中成功的，是只有求光明，「步光明之中」的人，及心裡歡喜而力行的人纔能再建華北，那麼，把光明導入官衙，公司，工場及家庭裡去！對於農村，山村，漁村及全華北的民衆，與以光明！與以歡喜才是！

聽說德國的戰時產業，是由歡喜力行團，正在推進中，非常時期內，光明是更需要的，華北的再建，更加需要光明，擁木結成美味的果子，豈不是需要嚴肅的溫和光明嗎？

綜合雜誌 新民報 半月刊
第四卷十六期（八月十五日號）現已出版
集名作家精品於一爐
使人有生氣吧……田央
重慶所謂的『自力抗戰』……易爾康
德蘇戰爭之過去與現勢……趙成聚
印度獨立聲中的政黨政派……侯克篤
印度的被掠奪史……曹天麟
土耳其新聞動向……劉盛華
文藝 短暫的人生……金山譯 雨……芳田 母親……燕伯 雨……雷夫 雨……宗宗
半月譯文 法・手子創 王仲三譯 孔飛譯
名作長篇小說王朱之「地獄交響樂」劉雲若之「冰妝月裡記」
電影，戲劇，婦女，家庭，漫畫，筆記，細目繁多不及詳載
每冊定價三角 各地書店報攤均有代售
開華北雜誌界之先聲

西單北大街 明明眼鏡公司 水晶石頭 凸光眼鏡 價廉可靠 A5533

現代名伶
內容：戲裝便裝五色銅版照片百餘幅極為精彩非常豐富新穎 每冊一元六角函購二元掛號寄費在內 代售處北京東城沙灘七號南洋廣告社電話北局一百號．四一〇〇．事登各報廣告刊載迅速週到

好鋼琴 廉價兩千元每日下午看 崇內鎮江胡同十六號楊宅 B2078

律師梁治耀代表張春仙（即春亭）張寧樂張春芳張春蘭等緊急啟事
茲據上開當事人聲稱所有福合堂（即先父張公效坤）坐落南苑內無甸村地二十項零六十六畝三分房三十二間係我等共有，無論售與何人或係（前開之買主燕興堂或另有新主）均應徵求我等同意否則概不承認其他買契約為有效，並對該項房地各有關方面如有商洽即請委託貴律師代表與之接洽請代登報聲明等語前來合代啟事如上
事務所內務部街二十號電話五局二四四 B2797

保定農職學校續招新生
高級一年農藝科二年畜牧科 初級一年二年 考期八月二十二日起 簡章函索即寄 B2800

中國大學招生
科系年級 文科，國學系，哲學系，教育系，經濟，理學系，化學系，生物學系，法科，政治，法律學系 一二三年級新生及轉學生
報名 八月十七日至十九日止
考試日期 八月二十一日起至二十五日
校址 北京西單牌樓北新皮庫胡同 B2729

恭頌龍關縣趙川鎮警察隊長嚴誠齋暫代理隊長焦世熙之德政
啟者敝鎮警察隊長嚴誠齋自蒞任以來[illegible]焦隊長代理職務二公先後[illegible] B2780

中華民國新民會招考會務職員廣告
[illegible] B2776

江西旅京同鄉公鑒
[illegible] 江西旅京同鄉會啟 B2791

律師劉培煜受任張于世俊及女銘藻子常年法律顧問啟事
[illegible] B2787

山西省立桐旭醫學專科學校招生廣告
[illegible] B2788

王鳴五聲明啟事
[illegible] B2796

遺失聲明
[illegible] B2795

財務總署公益獎券辦事處通告 第四十二號
[illegible] B2792

福聚成公記經理王嘉寶聲明
[illegible] B2788

大吉祥經理劉新齋聲明
[illegible] B2793

社團法人新民報社附設新民日語學校招生
一、班次及上課時間：（一）初級班：午前九時半至十一時半（二）中級班：[illegible]
一、資格：[illegible]
一、報名日時：自八月十七日起至二十七日止[illegible]
一、名額：[illegible]
一、手續：[illegible]
一、入學試驗：八月三十日[illegible]
一、開學日時：九月一日午前十時
一、簡章：函索附郵
一、校址：北京內二區石駙馬大街甲九二號電話西局一七二三 B2782

新民會與世界觀（中）

喩熙傑

我們根據這個事實，推測此次變局的將來歸趨，便可以國家軍國家體制的必然性與民族社會共榮圈的確保，爲最終的歸結。

關於國家軍國家體制，很常知的可以舉出幾個國家軍，即亞細亞國家軍，歐洲國家軍，美洲國家軍，但除此以外，尚有「蘇維埃聯盟」國家軍，他的存在，是極饒興味的，因爲他是世界石油的產地，石油之於現代生活的重要性，無庸贅述，世界石油的產地，只限定於中亞，中美，南洋三地，此次德蘇戰的結果，假設蘇聯的勢力由中亞地帶排除，則蘇維埃聯邦的將來必爲悲觀，因爲這種關係，所以此項變局中的德蘇戰局的將來，的確值得刮目以待的。

最近由於大東亞戰爭的勃發，則「人不如精神」的實證，更見明確，從來日，英美海軍保有量，抑壓在「三」「五」「一五」比率之下，日本此次對於英美合數的「一〇」竟敢然以「三」而斷然宣戰，且在僅僅的半載，已制壓南北太平洋及印度洋的廣大海面，這是訓練有素的精神力，超越在物與人的以上而發揮偉大力量的實證。

據專門家論斷，滿洲事變是火力戰時代，歐洲事變是機甲戰時代，而大東亞戰爭乃是精神戰時代，例如，陸戰中之夜襲戰，敵前上陸戰，海戰中之特殊潛水艇戰，雷擊戰，空戰中之急降下爆擊戰，落下傘戰，皆爲戰鬥中之最強烈者，屬於超越物與人以上的精神戰。

由於以上事實，我們可以知道，戰爭目的，在於世界觀的確立，第一文化時代，戰爭目的只在於滿足專制君主的征服慾，第二文化時代戰爭目的，在於人物資源市場的獲得，亦未能展開精神戰，由此可知戰爭目的苟不在世界觀之確立與建國精神的昂揚，則不能達到精神戰的領域，此次變局對於東洋文化復興上所復興的效果，在使國家國格早速完成。我們確信八紘一宇，協和萬邦的世界觀，乃是東洋文化復興的基本，也是今後現代世界新秩序，具有重大指導性。

三　中日事變與大東亞戰爭

第三文化時代是以東洋文化復興爲契機而啓始，其特徵在於國家國格的完成及代秩序，必將世界劃爲幾個國家軍，東洋方面則爲東亞新秩序建設的完成，由此見地觀察，則中日事變是東亞的內亂，是中國赤禍白魔欲肅清，而大東亞戰爭則是第三文化世界觀的確立。

東亞地域在已往長久時期，惑於西洋世界觀的迷朦，而被英美所意圖之金融資本獨占世界征霸運動與蘇聯所意圖之共產主義無產階級獨裁世界革命運動所侵禍。

中日事變，以內亂立場言，是對於赤禍白魔的「韜禍爲福」運動，而大東亞戰爭則是太平洋印度洋南北亞洲廣域三帶廣域經濟圈的確保運動。所以，在大東亞戰爭的初起即爲英美打倒戰，東亞解放戰，新秩序建設戰，其原因基於此。

晚近以來，中國，革新運動，經過太平天國運動，辛亥革命運動等過程，曾不斷的演進，以至於今日，從今以後，更將克服一切矛盾與摩擦，毅然參加於大東亞戰爭，協力建設秩序，由此，中國的革命行見大成，即對於新世界觀之認識與國內體制之整備益當懷重將事注意及之。

四　新民會之歷史的使命

新民會者乃認識新世界觀發揚新民精神整備國內體制之實踐指導體，從歷史上說，負有第三革新勢力結集先驅的使命。所謂第三革新勢力之結集，在實現上與新世界觀之問題相呼應，整備國內之體制是其要點。

新世界觀者乃第三文化時代之世界觀，從思想上說，如「各得其所」，即彼此各得其所，而導之與自己同一立體文化之意，此時代戰爭之目的與世界觀之確立，既已述及，茲爲說明此等乎能對於國家生活以至個人生活應如何適用，特就新民體制及先覺地位與組織運動言之。

現今正爲世界空前之大戰爭大變局，其戰爭目的爲何，就爲確立世界觀，今日世界各國各民族分爲樞軸方面與反樞軸方面，而從事戰爭，而樞軸方面之國內體制思想處理變局等均爲前述第三文化時代之典型，其中與吾等之日常生活最有關聯之大問題，嫩爲戰時與不戰時須無所區別，如謂戰爭之目的即爲獨立世界觀，則不問吾人知與不知，有意識與否，凡人類日常生活，既然全部投入戰渦中，由於武力戰，政治戰，經濟戰，思想戰，文化戰，宣傳戰，間諜戰等之表現，即可判明吾等之國家生活及個人生活之實相確爲「世界觀必先行於戰爭，戰爭必先行於政治，政治必先行於經濟，經濟必先行於私益」，此定而不可移者，如能按此事實說明，則行實踐，即爲體制運動，適反其一，則成舊體制之殘滓。

若將戰時與平時分而爲二，而謂戰爭乃武裝軍隊所行之舊體制，又統制即是自由，所謂自由者乃走向統制之自由也，即將自己之能力盡量發揮其結果，與國家統制相吻合，此即新體制之思想，無統制無自由是爲舊體制之思想，茲略述新民會之構成。

新中國之肩輪，各有其責任，由行政組織與國民組織奉行，因此設有委員會之機構，以發揮會之政治力，培養會之機能，有各機構之指導，連絡會之機能，有分會機構，以國民全體爲組織網，發揮組織運動機能，有聯合協議會機構，以此表現上意下達，下情上通之政治機能。

因此新中國置於統一指導之下，其行政組織與國民組織，爲東亞新秩序之一環，而建設新中國新民會體制，則爲必要。以此四大機構構成新民會，於政治上爲奉公，即所謂國民精神，此乃打破封建思想，自由新世界觀，顯現新中國之國精神，而自由主義等，當然可以校正，無待言矣。

地中海大戰仍繼續　又擊破英美兩母艦

毀敵艦三商船十飛機三十二

【中華社柏林十三日電】德軍司令部十三日以特別發表形式發表，自十一日以來在西地中海繼續中之德義海空軍，與英國聯合國護送船團之戰果如左：德潛水艦擊沉航空母艦「鷹號」一事，已於十一日發表，其後之戰鬥，德義海空軍又擊沉敵商船九隻，合計九萬噸，同時又使英航空母艦「福倫利阿斯號」及美航空母艦「瓦斯浦號」[illegible]

【中華社羅馬十三日電】義軍司令部十三日以特別發表，將西部地中海方面海空戰之戰果發表如次：義潛水艦及偵察機隊，十一日早發見在西部地中海水域由直布羅陀向東方航行中之英大護送船團，該護送船團爲由商船二十隻以上所成者，由戰艦二隻，巡洋艦多數及驅逐艦數十隻，航空母艦數隻護衛，義海軍即刻對之加以攻擊，擊沉巡洋艦一隻，商船一隻，義空軍亦擊沉敵巡洋艦一隻，驅逐艦一隻，商船二隻，德海空軍除擊沉航空母艦鷹號外，更擊沉商船四隻，除此以外，對於船及軍艦多數，尤其戰艦一隻，航空母艦二隻，命中多數魚雷彈予以大損害，他方在戰鬥中空中戰，義追擊機隊擊墜英機三十二架，義方亦只歸還十三架，英護送船團，雖大部分已就殲滅，其戰果殊堪期待。

【中華社柏林十三日電】德國通信社馬德里電，據由直布羅陀之情報稱，聯合國護送船團之英護衛艦列斯拉號（一一〇〇〇噸）於西地中海戰被擊沉云。

【中華社消息】據羅馬十四日公報，義軍總司令部十三日公報：義潛水艇十一日拂曉途中，但義空軍對之加以復攻在地中海西岸擊沉英護送艦一隻，護送船團一部，擬通入馬耳他，但德空軍追蹤而至，同時北部擊墮英機十二架，在馬耳他島附近大肆轟炸，英方蒙重大損失。

伊斯蘭發現德機

【中華社消息】海通社斯德哥爾摩十三日電，據伊斯坦堡消息，美軍事當局於十二日宣稱，德轟炸機於十日下午出現於西伊斯蘭地區。

英美兩母艦略歷

【中華社東京十四日電】英航空母艦「福倫利阿斯號」，爲一九一六年完成，排水量二二四五〇噸，速力三二浬，乘員七四八名，備砲四五吋砲十門，小彈幾砲三門。

美航空母艦「瓦斯浦號」一九三九年完成，排水量一四七〇〇噸，速力三〇浬，搭載機數七十二架，五吋砲八門，小口徑砲四十門。

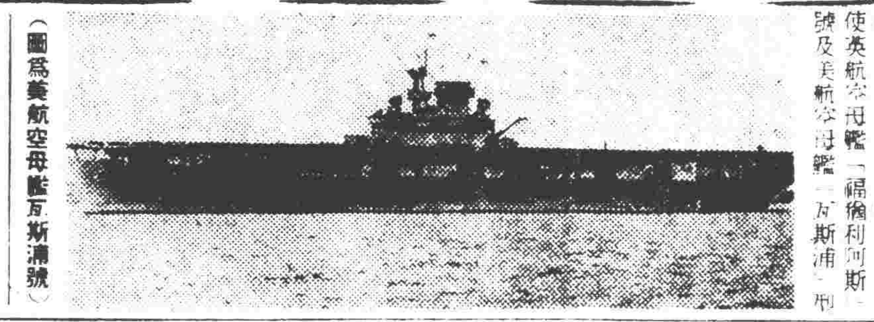

（圖爲美航空母艦瓦斯浦號）

（圖爲英航空母艦福倫利阿斯號）

英當局諱言敗戰

遲遲發表經過人民極爲焦慮

【中華社里斯本十三日電】據倫敦情報稱，英海軍部關於德義海空軍於西地中海，強襲聯合國護送船團，僅述稱一當迅速發表戰鬥經過，而避免言明一切，局當之遲延發表，暗示英方之損害甚大，人民極爲焦慮。聯合艦艇之大部，皆因遭受猛攻，亂其艦列而向西方逃走中，殘餘之艦船，企圖向馬耳他航行，戰鬥於十三日仍續大戰，瓦斯浦號遭受六發魚雷擊彈，而企圖向馬耳他方面逃走，在此戰鬥中，德義海空軍更使敵巡洋艦二隻及大型油槽船六隻，合計五萬一千噸蒙受損傷。

【中華社里斯本十三日電】據德義海空軍之在西地中海關於聯合國護送船團之強襲，英國官方避免一切言明，路透通信社與英國前線特派員傳謂該處之海空戰迄今十三日，仍在繼續中，但關於英之損害一切均守沉默，且英海軍當局言明「於可及的速度公表戰鬥經過」，其遲延發表者足可顯示英方之損害甚大也，英國民之焦慮已達極點云。

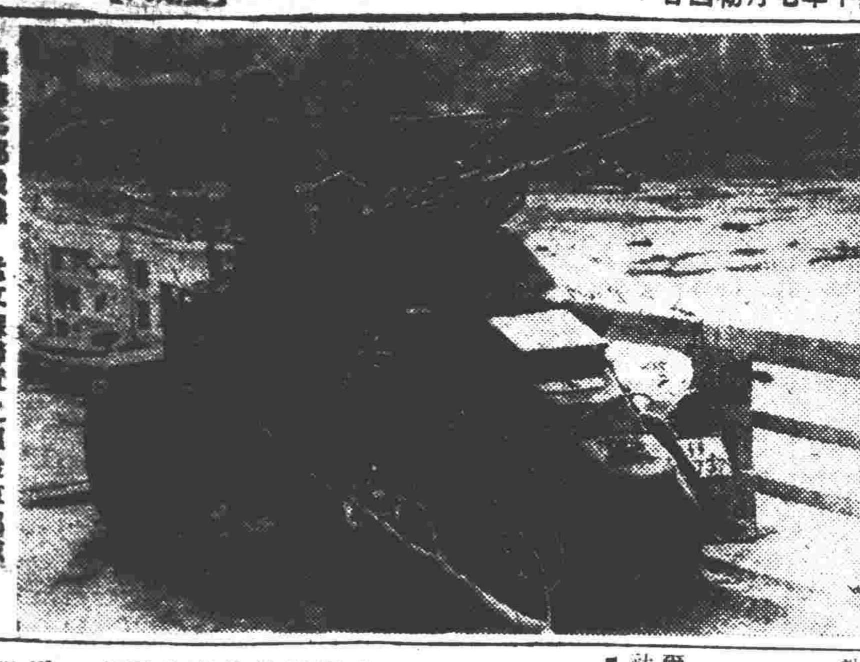

蘇聯北部戰線　猛攻蘇聯軍之德戰車部隊

英追擊潛艇　瑞因號失蹤

【中華社消息】海通社斯德哥爾摩十四日電，據英國某通訊社十三日稱，英追擊潛艇，瑞因號本爲法國海軍所有，自德法休戰後，爲英國所獲得，軍約一百五十噸，能容水兵三十人，至於該艦失蹤之詳情尚不得知。

德機夜襲英本土

德軍司令部發表戰果

【中華社柏林十三日電】德軍司令部十三日發表：

一，十二日夜德空軍對英格蘭南岸一都市，敢行低空轟炸，已使市內軍補給工場大建築物數處起火。

一，夜襲福爾斯曼一都市之德空軍部隊，對該港灣設施投下大型炸彈，並對飛行場加以大轟炸。

一，德空軍急襲米德蘭地方之一都市，使該市飛機工場發生爆發及大火。

一，十二日夕刻，德空軍轟炸英東南各都市之軍需倉庫，對防空陣地，加以機槍掃射。

斯塔林格勒　展開空前大激戰

蘇軍被迫向後敗退

【中華社里斯本十三日電】據情報稱，斯塔林格勒前哨戰之赤軍，似不得已而後退，蘇聯方面亦承認庫列加爾南方地區德軍之進出，德軍於該方面增強多數之戰車，飛機繼續推進驅迫，赤軍目下與向該方面，及於克其爾尼克，斯基東北方進出之德軍，展開空前之大激戰，十三日之新聞報前線記事形容斯塔林格勒戰線之戰鬥爲實而意想不到之淒慘，他方德軍司令部十三日發表佔領加爾木伊克共和國首都埃利斯塔，該市位於自黑海岸至裏海之中間地點，距窩瓦河口之阿斯特拉班港爲一千一百公里，距斯塔林格勒南二百六十公里，故蘇聯對此事態極爲重視。

瑞典海岸怪機

【中華社消息】據海通社斯德哥爾摩十四日電，瑞典南海岸上空於十二日拂曉發現轟炸機一架，係自歌蘭島東部飛來盤旋約一小時之久，旋即逸去云。

德軍發表戰報

【中華社柏林十三日電】德軍司令部發表：

東部戰線　一，高加索戰線之德軍，已排除蘇軍之頑強抵抗而前進。一，於馬尼赤河北方作戰中之德軍，實行神速果敢之進擊，已終於將卡爾木克自治共和國之首都埃利斯塔（斯塔林格勒南方二百六十公里）佔領。[illegible]

北非戰線　一，北非空戰中，[illegible]

一，西部地中海方面德義海空軍，自十一日以來正在攻擊強力護衛之英大護送船團中。

高加索蘇軍繼續撤退　德軍突入米內拉爾聶

距格羅斯尼油田僅二百公里

【中華社消息】據海通社伊斯坦堡十四日電：[illegible]

【中華社里斯本十三日電】[illegible]

【中華社里斯本十三日電】據德空軍十二日晝合諸般情報，高加索戰局以德軍之諸佛羅西斯克軍港及格羅斯尼油田地帶，攻略戰爲中心而急進展，[illegible]

邱吉爾忽抵開羅

【中華社消息】[illegible]

【中華社里斯本本電】[illegible]

眞渤區掃蕩戰

匪僞潰滅民衆益信賴日軍

【本報德縣快信】[illegible]

馬耳他島居民　缺乏營養多罹病

【中華社消息】[illegible]

德強力空軍　轟炸蘇黑海沿岸

【中華社柏林十三日電】[illegible]

香港金融益安定

【中華社香港十三日電】[illegible]

滿洲建國十週紀念　中日派遣慶祝使節

【中華社東京十四日電】日本[illegible]

昭南港馬來之建設（下）

[illegible]

運然之組織

[illegible]

三個月間應急的復舊

[illegible]

連環之命運

[illegible]（完）

印度問題日趨嚴重

英國勢力結果必被驅出

英對印政策失敗

今年春天，英印會談的決裂，可以說是把英國對印政策的破綻暴露無遺，其後印度的情勢對于英國也是一天比一天的不利，這當然使英國政府感到非常的不快。

現在印度的內部究竟是怎樣呢，印度的國民會議派已經展開不服從運動，並且高呼「英國人應該要退出印度」，新德里和其他地方也都發生反英暴動，英當局爲實行鎮壓很有一點疲于奔命的樣子，現在自從日軍嚴定緬甸以後，不僅是把英將軍的連絡切斷，更對印度的對外路線遭受致命的打擊，這種種的事情對於印度人的心理上必定會有極大的影響，英國對於這種日趨嚴重的印度問題，其解決辦法，直到現在英國政府還是採取其懷柔政策，[illegible]

兩巨頭之合作

[illegible]

極大的威脅

[illegible]

大廈將傾

[illegible]（完）

滬三興公司　向中日當局獻金

【中華社上海十三日電】[illegible]

片言

[illegible]

商情行市（十四日）

金銀

北京金　天津足金　北京白銀

貨幣行市

上海軍票前市　上海軍票前市

證券

北京　中國聯合準備銀行股票　中南股票　中實股票　京自來水股票　新興股票　中華洋灰股票　開灤礦務股票　大和製鐵股票　先農公司股票　河東地產股票　瓚華玻璃股票　太古輪船股票　中原公司股票　法商電燈股票　興業銀行股票　津自來水股票

東京（前市）（後市）　大阪（前市）（後市）

新東　日產　滿鐵　新帝人　新鐘紡　日本　鐘紡　大新　商船

棉布

天津棉特現貨（前市）

食品

紅茶價目

棒球牌威士克

芬芳　馥郁　味美　質純　宴會　旅行　居家　贈友　宇內　風行　人人　愛用

神清　氣爽　經濟　大方　以之摻入　汽水　凉沁　啤酒　心脾　含英　咀華　遠勝

北京總經理　維士（洋行）　北京東單牌樓路東　電話東局〇九〇一

唐山總經理　老稻（香村）　唐山新立街南頭　電話六百二十三號

洋酒界之權威

東亞洋酒工業公司

私立佑貞女子中學校招生

曹乃文著　社會小說　房東　本書內容

武俠小說　鷹爪王　第二集出版　定價一元五角

勵力出版社發行

訃告

聞

樂天居士　連闊如

北京　正豐金店

定州　恒濟堂眼藥　北京特約代理店

止帶丸　白帶丸　慶生堂

男女五淋　一晝夜見効

阿爾巴基爾

細菌性疾患之治療要訣，不外直接衝滅病原菌之窩巢，以期急速治癒之効。特別如淋菌性疾患，除此所謂病原療法，便無法得其完全的効果。

阿爾巴基爾，係最標準的化學療法劑，故今在細菌性疾患之治療醫界，尤其淋疾及化膿症，一日龜加倍其偉大名聲。

本劑之強大作用，服後立即滲至身體組織，兩對化膿菌—淋菌，揮絕對偉力，瞬時殺滅一空，便不遺其片影。

因之不問其症狀之輕重，皆在一晝夜以內消滅局部之病變，以除膿尿，而不出數日可得癒淋之効，但無何等副作用。

二〇片・一〇〇片　各地藥房均有出售

山之內製藥株式會社

滿洲山之內製藥株式會社

（片）

緊急物價對策與新經濟體制

【一】緊急物價對策內容

華北地區，係處於大東亞共榮圈內之核心地位，在建設東亞新秩序上，負有兵站基地之使命，爲求此種重大使命之完成，華北新經濟體制之確立，實爲當前之要務，當局對於此事，年來積極推進，不遺餘力，現爲促進其早日實現起見，復由中日當局公佈緊急物價對策，加緊進行，緊急物價對策之主要內容，計有左列八項：

（一）物價統制機構
（二）適正價格之設定
（三）配給機構之整備
（四）物資需給關係
（五）金融通貨關係
（六）生產及中間費之降低
（七）生活必需物資生產工業之助長
（八）以現地當局爲中心，以期實施上萬無遺憾。

【二】物價對策之重要

近數年來，華北物價高騰之趨勢，極爲顯著，去年七月二十六日實施資產封存令後，情勢更劇，而自大東亞戰爭勃發以來，上漲日幾無止境，其大部分則皆轉嫁於消費者身上，以致一般生活陷於困苦，在大眾與小資之各階級中，雖然感受之程度，各不相同，而困難則一，由是遂至影響社會之不安，而牽連至部分之治安問題，結果整個民生，無論生產與消費，均蒙其害而俱爲不利。

雖然在戰時發生此種現象，固不但華北一地爲然，即世界交戰國家，亦莫不如是，惟彼等國家如日本，蘇聯，德國，義大利甚至英美等，皆已爭先恐後，用種種手段，講求樹立戰時經濟體制，尤以日本辦理成績昭著，而我國人士，大都仍在醉生夢死中，一部分人則以惜利用此種時機，以圖一己之私利，操縱物價，壟斷市場，或囤積居奇，種種不法行爲，幾乎觸目皆是，當局爲杜絕此種現象，所以毅然有此次物價對策之頒佈，此項對策用意至善，乃挽救民生，安定社會，強化治安之必經途徑，茲就上述八項將其內容要分述于後：

【三】物價統制機構

（1）在中國方面，可分爲官廳與民間經濟團體二部分言之，關於前者，有華北物價處理委員會總會，及各地所設之分會，關於民間經濟界，關北京市商會爲適應緊急物價對策之實施，及配給制度之圓滑進行起見，已決定將原有之組織及人事，予以強化，更謀強化同業公會之組織，其加強機構辦法，有如下列：

（甲）增加商會經費，每年改爲二十萬元。
（乙）各公會會員不遵守決議案者，由各該公會報告商會，轉請制裁。
（丙）各公會不遵守商會決議案，由商會呈准主管官署，另行改組。
（丁）由商會另製新會員證，發給入會商號，訂於門首，俾資鑑別，而便稽查，其未領會員證者，以未入會論。
（戊）未加入公會之商號，在限期內，由各業公會積極勸告加入。
（己）各業商號，按其性質，不能附入現有之公會者，擬由社會局督促從速，成立專業公會商會，隨時幫同辦理。

此外又參酌社會局強化市商會及同業公會綱要，決定如左事項：

（甲）社會局令限期成立事務局案，決議遵照辦理具報。
（乙）奉令成立商事講習所一案，決議籌辦，即日通知各業公會，限期將各該會公務員具報到會，以便甄別考試，入所講習。

（2）在日本方面，由現在之軍方興亞院，大使館所組織之中央物資對策委員會掌管物價對策，並物價關係事務，故設事務局，同時強化各地地方物資對策委員會之事務機構，掌理物價關係事務。

（3）日本方面及中國方面物價關係機關組織之物價關係政策，及其他關係事項之連絡機關，而有中央及地方日華連絡會議之設置。

商人享受同等利益

戰爭期間因爲軍用資材之關係，一切日常用品，自必感覺缺乏，商人對于日常貨物，自將無法再使其大批輸入，此種情形不但中國如此，即世界各國，亦莫不如此，尤以北京係一極大消費都市，在在需要外來之供給，商人須仰賴當局，代爲設法，使外貨大批輸入，例如調整交通機構，以期運輸貨物之圓滑，或極力周旋外貨之輸入，以利各商之推銷，凡此一切，皆爲商人本身所不能作到者，所以商民務信任當局之辦法，且凡由當局設法或誘致購入之外貨，商人俱可平均分配，享受同等利益，在過去關於外貨之輸入，完全由少數之商人所操縱，成爲少數人獨占之貨品，結果所得之利益，亦僅限於少數操縱貨物之人，其他資本較少之商人，祇有望洋興嘆而已，然此次物價對策實施後，任何商人，凡有物品之輸入，即可享受同等配給權利，而獲得同等之利益。

【四】適正價格

中日雙方重行聯合對生活必需品，及其他重要物資，設定適正價格，此次對策之適正價格，當局認爲妥當適正之最高販賣價格，更將從來日本方面使用之協定價格，許可價格等，一概歸入此範疇內，又今次規定，令中國方面之組合公會等決定價格，此協定價格亦同樣成爲最高販賣價格，如在此販賣價格以上販賣者，即爲不當，但如爲在此價格以下販賣者不但無妨礙，且可視爲適合時宜，茲分爲華人日人兩方面述之。

（1）華人適正價格之設定，華人適正價格之設定，在中國方面行政機關指導下，經所要手續，在各地區決定華人同業公會組合等之自肅協定價格，關於遵守該價格，該公會組合等負責任，公會組合員違反時，公會組合負連帶責任。

（2）日人適正價格，日人方面適正價格，依下列方法而設定：

（甲）在原則上，關於輸入物資，中央物資對策委員會所指示之基準價格，（新入港天津青島之第一次批發配給價格）以上，加運費諸費及適正利益等之價格，由各地物資對策委員會審議後，附議於中日連絡會議，以設定該地區適正價格。

（乙）關於現地生產品，就需要之一般重要物資，以及中央物資對策委員會所指示之基準價格爲標準，依前項而定適正價格，由各地物資對策委員會審議後，附議於中日連絡會議設定該地區適正價格。

【五】辦理程序

（3）認可手續及統制措置：

（甲）各地之價格認可申請，日人組合提出地方物資對策委員會，華人提出中國方面之物價處理委員會。
（乙）有上述申請時，地方物資對策委員會，及中國方面之物價處理委員會，附議於中日物價連絡會議後，爲地方物資對策委員會及中國方面物價處理委員會之決定事項，而通知領事館及中國方面行政公署。
（丙）領事館基於上述公佈日人方面適正價格，中國方面行政公署，將上述適正價格提示同業公會及組合，令同業公會及組合等爲其協定價格而發表。
（丁）關於中間輸入組合（無組合時輸入業者）向中日批發組合等下部配給機構之第一次批發配給分配，須有中央物資對策委員會之許可。

【六】配給機構之整備

（甲）關於輸入機構之整備，考慮實情，整備強化現存機構，配給機構，按物資類別，交易實情，各地配給業者現狀，審依下列程序，於可能範圍內速爲整備，以謀配給統制及價格調整之圓滑實行，即

（乙）在主要集散地分別整備批發機構及零售機構。
（丙）因配給統制之強化，但視地方實情，爲實務便利計，不妨與以適宜統合。
（丁）重要物資之批發機構及零售機構，使之與中央配給機構有關。
（戊）批發機構在原則上以中日人合同組織一組合。
（己）零售機構使中日人分別組織之，此時日人活用同業組合，華人活用同業公會等原有團體。

【七】物資需給關係及金融通貨

物資需給方面，努力增強中日滿及南方貨物之輸入了，與現地之生產，謀華北物資之一元，調整與運用，藉以矯正物資之偏在一地，而期需給之圓滑。

在金融通貨方面，吸收購買力，並抑制資本之放出，同時關於必要事業資金之供給，決盡力期其圓滑。

【八】生產費與中間費降低

生產需要成本，而成本又有有形與無形之分，此兩種成本，因受物價影響，亦俱形上漲，因之，生產成品之價格亦隨之提高，由於多方面積累之因素，遂形成物價怒海狂潮，澎湃而不可遏止之勢，如此消費者固所不堪，生產者亦每以成本之影響而陷於困境，如此自不能不從事緊縮，由是不景氣必將隨之普遍發生，此次物價對策中特別是對于生產費及中間費之降低，講求合理之措置，意義殊爲重大，生產方面，有此助力，不但本身得以免去種種困難，而減低成本，擴大經營，以增加其生產，且因壓抑物價則中間費亦隨減小，而達到物價低廉之目的，消費者亦皆大歡喜而能購買便宜貨物，一舉兩得，用意至善。

又關於生活必需物資生產工業之助長一項，主要爲適應生活必需品等之供給計劃，輔助此等生產工業之設立。

【九】結論

此次緊急物價對策之主要對象爲華人，即一般華人應認識時代，現在已非追求個人利益之時，而是如何始有益於他人國家，與社會，換言之，現在是對國家社會民眾服務之時代。

此次之緊急物價對策爲中國有史以來最重要之事件，曾有人稱之爲經濟革命，或社會革命，誠非過言，希望一般商人對於各國之實施，應特別留意，應學習者學習之，應模仿者模仿之，應改革者改革之，吾人應加緊步伐，努力前進，以促進新經濟體制之建立，然凡此皆有賴于人民之協助，蓋機構不論如何完善，處罰無論如何嚴厲，一般人民若無熱誠與努力，恐亦無何效果可言，物價對策內容八點，凡可以助於生產，降低物價者，全部網羅在內，通盤籌劃，可稱算無遺策，希望商界同業者決定公正妥當之公定價格，互相警戒，互負責任，以收平抑物價之效，此即所以協力物價對策矣，蓋爲謀公共利益，而統制個人經濟行爲，及生活，不但爲戰時經濟運營之必然要求，且亦爲現時世界之一般趨勢。

擴大治運宣傳
「鄉村是我們的」影片製成
中央總會令送各地輪流放演

【北京】新民會中央總會，爲擴大普遍治運之宣傳，並謀與民眾共同協力邁進起見，曾於第四次治強運動展開之際，該會宣傳局特派第二科映畫班全員出動赴北各地，攝取治運推進之實況影片，業于月前全部完成，就定名「鄉村是我們的」，並請京津電影界名流，新聞界經驗者試映，殊受觀眾之好評，現此片共製七部，該會已于日前分別令發各直轄總會辦事處各地總會輪流放演，以喚民眾而收實效。（4）（圖即該影片內之一部）

防止食粮流向敵地區
積極計劃建設農事倉庫

【北京】爲確保食糧及防止向敵地區流出農產物，各方面皆希望建設農事倉庫，但因需費頗多，各縣合作社如無合作事業總會及省合作社聯合會之資金補助，終難達到目的，然將來各縣合作社至少須建設一棟以上之倉庫，現正積極計劃中，又各省農事倉庫之現況如下：

河北省　已建倉庫，棟數一〇五棟，本年度計劃建築者，穀物六十二，棉花六，計六十八棟，面積二，二二一畝，穀物三五九七，棉花七四一，計四三三八畝。
河南省，已建倉庫，棟數無，面積無，本年度計劃建築者，九棟，面積三八〇畝。
山西省，已建倉庫，棟數無，面積無，本年計劃，十六棟，面積一〇五〇畝。
山東省　已建倉庫，棟數七棟，面積一九〇畝，本年計劃，二〇棟，面積一，〇〇〇畝。

謀達成食糧增產目的
魯舉行技術者講習施用硫安
並召開增產工作會議

【濟南】以期作參戰華北要求之一達成食糧增產，並爲山東省興隆根幹之農村復興目的，於九日，十日兩天，在華北農事試驗所濟南支場，集合山東省內道縣技術員，濟南鐵路局，合作社，新民會，棉產改進會，棉產增產實行委員會，小麥協會等之技術者舉行講習施用硫安並對於種子消毒之實際，擬於十一日上午十時起在山東省陸軍特務機關，舉行對於食糧增產工作之會議，並報告現地工作，公開交換無隔閡之意見，對前此已決定之明年增產施策，舉其要點，着手於施用硫安，爲本年度秋季種小麥用之基肥，對於實行鑿井三十二件，決定配給一二一五噸硫安，本月中便可配給完，目下山東省合作社聯合會正忙於準備，與此併行爲種子消毒用藥劑三五〇〇〇磅亦分別配給各縣配給硫安之數量如次：

縣別	數量
德縣	十二噸
恩縣	十六噸
武城縣	十六噸
平原縣	八噸
禹城縣	八噸
高唐縣	八噸
臨清縣	十六噸
夏津縣	八噸
清平縣	四噸
濟寧縣	一百噸
嘉祥縣	四十噸
汶陽縣	七十二噸
曲阜縣	四十噸
寧陽縣	四十噸
滕縣	二百噸
嶧縣	四十噸
鄒縣	四十噸
歷城縣	四十噸
齊河縣	四十噸
濟陽縣	二十噸
鄒平縣	四噸
齊東縣	四噸
泰安縣	六十噸
益都縣	四十噸
臨淄縣	四十噸
桓台縣	二十噸
淄川縣	二十四噸
長山縣	四十八噸
壽光縣	二十噸
濰縣	四十噸
昌邑縣	四十噸
昌樂縣	二十噸
高密縣	九十六噸

各縣爲提高農民對于施用硫安之認識，而設定硫安施用實地指導地區數處以至十餘處，使直接施用硫安之實際效果，以除去農民之疑惧，而確立指導網，在此等實地指導地區施用硫安，由山東省緊急食糧增產對策實行委員會無代價付予，省方亦積極擔任指導，又以生產增加與合作社業務有不可分離之關係，故各縣技術者一致協力合作社，以圖推進棉產業務，又在食糧作物地帶及棉花地帶設十一合作社聯合會，即濱，惠民，禹城，平原，恩，夏津，高唐，高密，寧陽，曲阜，鄒，嘉祥，在北京受過教育之職員，分別急行設立之準備，而且此次設立之合作社，當然爲于將來育成以鄉村爲中心之眞正農民自身合作社爲方針下而指導之。又土地改良事業計劃以及其調查，設置模範農村，調查農事資料等，對於食糧增產諸計劃，着着整備其步驟，由鑿井之進行情況上觀之，預定之三萬六千眼中，至七月底已完成二萬四千八百六十四眼，以此偉大工程之成績而確立施策，明年度之增產即遇天災地變，亦無大妨礙云。（條）

豫積極推進夏防工作
陳省長發表告民眾書
希官民打成一片同心協力

【開封】由于青紗帳起，青小麥收穫之後，河南省的夏防運動工作已經熱烈的展開了，這次夏防的焦點，實在是政府爲了安定民生而實施的，所以凡是民眾一份子，必須衷誠協力政府一致努力，盡到了自衛的責任，發揮官民合作的眞精神，以期使匪伏于農村的匪徒，自趨于潰滅之一途，而完成堅固防護的堡壘，當局並爲使民眾瞭解起見，陳省長特發表告民眾書于後：

各位同胞：現在本省的夏防工作已經熱烈的全面展開了，其最大的目的，就是求民生的安定，因爲人民的生活不安定，就不能夠安居，不能夠安居，那還能有談到樂業的可能嗎？所以要打算求人民的安居樂業，就必須先求治安的確立，確清匪共的夏防工作，就是確保治安的有效手段，這一點大家都明白罷！

回憶自興亞聖業發軔，由于重慶政府的執迷不悟，繼續抗戰，所以戰區也就一天比一天的擴大了，在這擾攘的時期給共匪造成了絕好的機會，很迅速的蔓延到各地，弄得各地都有匪共的足跡與勢力了，從此匪共深入農村，展開其魔手擾害治安，以致民不聊生，苍符遍野，這都是老百姓切身所感到的痛苦，華北當局看到了民生的艱難，人民的流亡，爲了求國家的復興，求人民的生活安定，所以一再的倡導強化治安運動，並且在每年青紗障起，匪徒活動最烈的時候，又再發動大規模的夏防運動，以爲確立治安的根本方策，政府當局是補救着苦心的籌劃，努力強化治安的事實，都應徹底的瞭解，凡籍般行政之推進，領導者，固在當局，而實踐之道，則仍賴民眾之協力，無論任何事端，完全賴乎上下一致方克有濟，羣策群力，方足以奏事功，此尤爲我民眾所應深切覺悟者。

年來華北各地友邦軍隊，雖然時常不分畛域，協助我當局清剿地方，勦除匪類，但相互信賴，仰仗支援則可，以此爲唯一的支援，反而忘卻本身的責任則不可，所以我們要確立一種自主的治安，得到永久保障的基礎，以往不負責任的觀念，過去友邦的熱情援助，固應深表感謝，但是治安的責任，仍應由我們軍官民自己合力負擔纔對。所以欲求治安的根本確立，還須全體軍官民同心協力，團結一致，向前努力，這樣前途才有希望。這次夏防工作，既然是政府爲了民生的安定而舉辦的，所以我們民眾了解當局的意旨，爲了公眾的安寧，爲了個人的安全，要作現身的協力工作，不論在精神或物質方面，要顧到，尤其是負有責任的保甲長，更要盡到實的責任，凡我民眾打成一片，在自己轄區內，及其附近地帶，協助官方搜索匪盜蹤跡，探訪匪盜情報，不要畏首畏尾，怕受連累，如有發現，即時報告，這樣，使匪徒沒有隱蔽的處所，沒有活動的機會，抓住了時代，盡到了自衛的責任，發揮官民合作的眞精神，使潛伏於農村的匪徒，自趨于潰滅的一途，完成了堅固防諜的堡壘。其次，關於警備道路的架設，警備公路的修建，堡壘的興建，碉壘的修補，都要予以澈底的完成，在這夏防工作積極推進的時候，希望我民眾對這幾項的重點工作，作現身的努力，早日完成了民眾安居樂業的基礎，實現了王道樂土，才好。

友邦陸上選手昨來本社參觀

【北京】日本參加東亞運動會陸上選手一行，于滿洲新京參加東亞運動會完了後，因應華北之請，定于本月十七日在京舉行交驩大會，全體十二人，昨（十四）日抵京，當下榻新開路京都旅館，下午赴各關係機關寒暄，五時半由監督森田俊彥，古山一郎二氏率領來本報參觀，並至各部參觀，對本報之設備及管理極爲欽服，最後在門前合撮一影，于六時許離社云。（圖爲參觀後之留影）

防共委會視察團
擬分三班出發各地

【北京】華北防共委員會爲強化防共工作效能，作普遍防共宣傳起見，特組織防共視察團，該團之一切計劃均已擬定，聞分三班赴華北各都市召集民眾講述防共常識，作普遍之防共工作調查，各團員擔任之路線及工作，已於昨日擬定，聞各班之團員由該會專門委員科長以上擔任云。（12）

新民會中央總會
將召開直轄事務部長會議
商討推進新國民運動

【北京】新民會中央總會，爲積極推進會務，發展組織，宣傳，訓練，政治諸般工作，及商討東亞解放新國民運動之進行起見，將於本月十七，十八兩日在京召開各省各特別市直轄總會之事務部長及首席參事會議，聚地方總會之最高責任者於一堂，共策進行，昨日（十四日）中央總會在殷同副會長領導下，由喻事務總長及各部局長出席共商會議籌備事宜，除對于新國民運動及本月下旬先後開催之各省市聯協指導問題，作詳盡之討論外，並決定電召各直轄總會事務部長首席參事，限于十六日來京報到，十七十八兩日繼續會議，討論事項，除一般會務工作外，重點工作側重新國民運動，青少年運動，國民生活運動，分會強化運動等之進行事項云。（4）

十月開全聯協議會
各省市聯會期中央明令規定

【北京】負有綜攬民意及重大使命之民國三十一年度全體聯合協議會，決定於本年十月間在北京市召開，所有大會一切籌備事宜，刻正由新民會政治局積極準備中，據悉關於各省市聯合協議會舉行日期，業經中央總會明令規定計河北省九月五日，六日，七日，河南省，八月二十八日，二十九日，山東省，八月二十八日，二十九日，三十日，山西省，八月二十一日，二十二日，北京特別市八月二十七日，二十八日，天津特別市，八月十四日，十五日，青島特別市，八月二十七日，二十八日，聞各省市聯合協議會舉行時新民會中央總會決定派員出席指導云。

游泳池今日盛會
舉行模範表演
中日選手將要各顯身手

【北京】全日本水泳聯盟，在北京總領事館，北京特別市公署，北京居留民團，新民會北京市總會，華北大日本體育會，華北體育協會主辦下，全日本水泳代表爲與中國方面表演水上運動藉以相互聯絡感情，定于今日（十五日）下午二時假中南海游泳池舉行水泳模範表演大會，全體日本水上代表選手已于昨日抵達北京，當日宿于東京旅館，預備今日入水表演，全項表演種類計分自由泳五十米，百米，二百米，四百米，平泳二百米，背泳百米，茲將大會一切行事及全體代表錄如左：

大會役員

大會會長　松崎特務機關長
名譽會長　村井民團長
大會長　余北京市長
副會長　村原吉勝，淺川保
大會總務
審判員　水田，北本健二，張伯權，李數襄，原享，增田祐春。
計時員　竹尾元成，米原基，山田貞行，上田安彥，白壽會，矢原清，磐井嘉一，田中健吾，趙亞夫，佟效初，金曉峯，周
通告員　小縣壽次郎，崔岱，王繼吾，孫友龍。
出發合圖員　清水國雄
記錄員　松井寅，佐佐木文造

大會順序

一，默禱，一，東方遙拜，一，國旗揭揚，一，開會辭，一，特務機關長訓示，一，演技開始

百米自由型（十四，二〇—十四，二五）
百米背泳（十四，二八—十四，三〇）
二百米自由型（十四，三三—十四，三六）
二百米平泳（十四，四〇—十四，五〇）
五十米自由型（十四，五五—十四，五七）
四百米自由型（十五，〇〇—十五，〇五）
二百米繼泳（十五，一〇—十五，二〇）
模範飛込（十五，二〇—十五，五〇）

一，演技終了，一，大會報告，一，日本代表挨拶，一，閉會辭，體育協會長，一，解散（十六時）

出場選手

1，百米自由型，日本代表本田武次（立教大學）太田光雄（立教大學）川島修（日本大學），北京代表，日本側二名，中國側二名。
2，百米背泳，日本代表，谷口利弘（大同製鋼）妙中要造（慶應大學），北京代表，日本側三名。
3，二百米自由型，日本代表宮本茂（早大）河村甚平（慶大）北京代表，日本側二名，中國側一名。
4，二百米平泳日本代表藤原尭太郎（早大）田畑三郎（立命大學）吉村喜代莊（日大），北京代表日本側一名，中國側二名。
5，五十米自由型（甲組）日本代表佐渡正憲，太田光雄（立教大學），川島修（日本大學）。
6，五十米自由型（乙組）日本代表，林田曉夫（日大），柴原恒雄（橫濱ゴム），本田武次（立教大學）。北京代表，日本側二名，中國側一名。
7，四百米自由型，日本代表酒井英一（立教大學），津田國男（日大），竹內定夫（明治大學）。北京代表，日本側一名，中國側一名。
8，二百米繼泳，日本代表，甲組，日本代表，乙組，北京中國側代表組，北京日本側代表組。
8，模範飛込柴原恒雄（橫濱ゴム），小柳富男（大鋼機械），高濱武（日本大學）。（16）

內署今開臨時會議

【北京】醞釀已久之「東亞解放新國民運動」案，現已達到成熟之階段，茲內署因鑒于時勢需要，定于今日上午在署內舉行臨時署務會議，專門討論此案，並決于日內公布，華北一億官民對于此劃時代之新運動，無不翹首仰盼，期其早日實現云。（8）

簡訊

▲……東亞競技大會日方選手團昨訪問余市長。
▲……本年度選拔留日生，教署業已辦理竣事，五十五名學生即將渡日。
▲……出席東運華中選手，今晨過京南下。
▲……華北廣播協會，定期對南京放送。
▲……鄭務佐考試試卷，昨已開始評閱。
▲……中華民國醫學會，第三屆常會開會在即，各部幹事均經指定。（9）
▲……長蘆京鹽寧，王委員長昨招宴職員。

北京中央廣播電台

（八月十五日）星期六　第一廣播節目

八時，新民體操。
八時二十分，日語講座。
八時四十分，時局解說。
九時，新聞。
九時二十分，商情行市。
九時三十分，行政工作報告。
十一時五十分，唱片。
十二時，報時，家庭常識，介紹幾種兒童零食。
十二時十分，職業介紹。
十二時十五分，徐州影戲，德順影戲社，單弦，排擺裁衣，譚鳳元。
十三時十五分，衛生常識，夏天家庭衛生，孫振遠。
十三時二十五分，魚肉蔬菜行市。
十三時三十分，評書，水滸傳。
十四時三十分，新聞。
十四時四十五分，蓮花落，花閻贈金，趙靄卿，相聲，報榮名，劉寶瑞，牌子數，榮齡。
十八時，新聞。杜貞福。
十八時十五分，兒童時間，歌詠，夏天的晚上等五曲，兒童歌詠團，兒童新聞。
十八時四十分，日語講座。
十九時十分，梅花大鼓，筱玉歸天，郭筱霞。
十九時四十分，時局展望，林文龍。
二十時，新聞。
二十時二十分，男中音獨唱，蓮花等四曲，松原宏。
二十時四十分，崑曲，1，酬子，2，擋酒，吳龍起。
二十一時三十分，京音大鼓，白鳳鳴。
二十二時，報時，新聞，預報節目。
二十二時三十分，京劇清唱放送比賽決選大會（老生組）

今因稿擠五台山特欄稿暫停一日。

隨便談談

「習慣」的影響！

「習慣」不算是一句不中聽的名詞，祇是有「好」「壞」之別。

好習慣，是辦事成功之基本條件；壞習慣，是一事無成之根本因素。

一樣的慣，爲什麼要壞的方面習？等到壞習慣成了自然，其影響一生，有多麼可怕？

人生幾何，在世界上來一遭，而結果一事無成，豈不冤枉？何況，在現今大時代下生活的人能容許任何人一事無成嗎？簡而明的說：在現今大時代生活的人，誰都必須要有好的習慣，就可以在現今大時代下生活，反是，不僅自身一事無成，而且是自速滅亡！什麼習慣是好的呢？我們不妨分列於下：

（一）供職以忠誠；
（二）事親以孝順；
（三）待人以禮讓；
（四）視下以嚴明；
（五）交人以信義；
（六）臨事以公正；
（七）對己以廉潔；
（八）治家以儉勤。

把這八種好行爲，大家都養成了習慣，就個人論，八德俱全，可稱完人，就社會論，不知要減少多少罪惡，就國家論，何愁其不昇平，就東亞論，還愁不到共榮的東亞樂土乎？希望讀此，把習慣二字大家……

長篇武俠　琥珀連環

徐春羽著・任率英繪

第六回　萬天翔私走廣平府　木蘭妮威震陳家寨　（一五四）

「罷大爺，我這末一聽，我就知道我這官司大了。必是那個狗官想出來的法子，他要害我，又一想我平生清白從沒作過犯法之事，一任他說得再是厲害，也總要有贓，絕不能憑他定什麼罪名就是什麼罪名不是，便坦心舒氣的走到堂上，到了堂上一看，可了不得了，堂口上跪着一個人，正是在我家裡做工的一個底下人，只因他偷錢亂賭，被我查着，把他散了，只不知今天怎麼會來到此地，才進堂口，上頭一聲喊：『跪下，跪下。』就有人給了我腿窩子一腳，把我踹倒跪着，上邊就問我的名姓，問完之後，跟着又問我什麼緊案打搶還要刀傷事主，我才說了三個字不知道，上頭小木頭一拍，狗官就急了：『來呀，把辣杏坡丁文華帶上來。』我一聽不明白，丁文華是誰？我就不知道，底下一答應，從底下帶上一個人來，尖嘴猴腮，穿得可是不錯，上來給狗官一磕頭，狗官就指我問：『那天打搶你家，可是有他在內？』丁文華一點頭道：『不錯，正是他領的頭，我一攔他，他還給了我一腳呢？』我才要說是不認得他，狗官就喊起來，『好個抄手問事，諒來你是不肯說的，對不過我今天要叫你知道我的厲害，來呀，先賞他四十下子！』這一聲，旁邊衙役答應一聲，當時就把我按倒了，五一十打了我四十板子，我雖不是什麼金枝玉葉，我也是清白人家子弟，被他不問皂白，一陣亂打，我焉能不氣，板子一停，當時我便亂罵起來。狗官聽了，毫不生氣，却向我微微一笑道：『不給你一個質對，你當然不肯實說，來，帶閻狗子。』底下一答應從底下又帶上來一個，正是我方才說的那個我家裡散工的那個下人，閻狗子往地下一跪，狗官就問：『閻狗子，你把你們主人怎樣交通匪人，坐地分贓，以及那天搶掠杏坡丁家都是什麼人去的？你可知道，不許說謊，從實的說上來。』閻狗子道：『太爺，您的大堂上，有鬼有神，小的不敢說出一個假，皆[illegible]交了許多朋友，朋友一多，[illegible]中就有許[illegible]，他不知道，後來看出來了一點兒，一則那些匪類手下厲害，分給我家主人，不敢害他們，二則他們每次在外做出事來，分給我家主人多半，我家主人貪圖他們有錢，又怕他們厲害，日子一長，就叫他們制住了，像這種事已然幹了三年多了，天幸沒有犯過事，也是這回該當出事，本月十六，有我家主人的好朋友滿天飛江三，串地錦李六，水耗子陳七，上蜘蛛王八，這幾個人來找我家主人，說是辣杏坡丁文華家裡財多水旺，可以弄一下子，我們主人起先不肯，說是離家太近，那四個一陣慫恿，我家主人就答應了，當晚到了辣杏坡，就把丁家給搶了，搶了東西不少，那四個分贓去了，小的在我家主人家裡，已是三輩兒，看見我家主人貪利忘害，一旦事犯當官，對不起我家老主人，因此大胆一勸，我家主人嗔着小的多事了，把小的吊在屋簷之下，痛打了一頓，方把小的趕了出去，昨天不合在外頭談說這件事，被大老爺查訪得知，把小人傳案問話，小的不說，怕大老爺生氣毒打，小的說了，又怕我家主人性命難保，哎呀大老爺，只要我家主人，肯其招認，您要網開一面，筆下超生饒了小的的主人性命才是』閻狗子把話說末一說，我當時差點兒沒有氣死過去，正要分辯，狗官微微一笑道：『好！難得，現在這樣世界，還有你這樣兒義僕，眞是難得，我看在你的面上，必定從輕放你的主人，跪在一邊吧』閻狗子往旁邊一挪，狗官又一拍木頭向我喊道：『谷標，你聽見了沒有？你自己用的下人，都是這樣說，難道還有什麼假的？我勸你還是實說了好，念其你是年幼無知，我必從輕判你，也就是了。』

淋疾　最短期治療劑　五淋拿根
本劑一星期之服用能完全撲滅各種淋菌，淋病使之斷根，發後日毫無蠢動之餘地

各埠大藥房均有出售
小兒良藥
樋屋奇應丸
兒童的護符　惟有奇應丸　每家備此藥　嬌娃樂陶然
◇若有下列症狀◇　給吃這個吧
消化不良、食傷腹瀉、驚風著涼、吐奶綠便、疳積蟲積、發熱炎症、急癎失氣、搐搦症痲、天花紅疹、先天虛弱
大阪天滿橋　樋屋合資會社

廣告專家　張益三廣告社
承辦電車電影遊行廣告京津各報官傳聲明各事廣告
社址西單牌才胡同乙六十三　電西（二）二三六九號

北京中四牌樓外　存心厚藥房
皮病專藥　妙特靈　藥水去濕止癢　藥膏拔毒收功
祖傳秘製　山東趙氏金丹　肺病良藥
立止牙疼聞藥
肝胃聖藥化鬱舒肝丸　婦科百病趙氏補血丹　眼病良藥八寶撥雲散

北京　億兆百貨商店
前門大街大蔣家胡同電車站　分店　新張開幕（總店）三大犧牲十天（支店）（八月五日起）
貨品齊全　售價奇賤　處處都能　使您滿意
代理　朝日保險公司一切水火保險手續簡便信用昭著
附設鐘表部精修鐘表取費克己　電話南局（七）九三〇號
慶祝

山原產婦科醫院
院長醫學博士山原秀
入院隨時　女醫接生　助產士北澤鶴
地址：南池子緞庫前巷一號　電話東局一九二七・四四二七・四四五

全國國醫函授　中國醫學院　眞實免費　續招名額

適合現代人的胃腸

仁丹
胃腸衰弱而妄想健康者，是緣木求魚
徒悲多病而不服良藥者，是甘坐愁城
仁丹，功能解決一切病苦，奇效過神
胃腸衰弱大便不通痢瀉嘔吐中暑時症頭痛目眩暈車暈船
速服仁丹

山東版

各界人士，如訂閱本報或惠登廣告者，請向下列本報各支社接洽：濟南總支社 濟南二大馬路緯一路四六號 青島支社 青島市海陽路二號 魯東總支社 烟台市建德街八號

救濟水害罹災民衆 濟市成立水災善後委會 日華官民努力諸般救護

【濟南通訊】因七月十四、五等日之降雨，致濟南市及郊外部落，均被相當之水害，經華軍官之急早適切之措置，罹災民之救護，防疫處置，傷者之施療等，以及水害諸策之講求，致災害已能止於小限度，即濟南市公署已於月十七日在濟南市設水災急救委員會，於市內設難民收容所七處，並由醫師公會，市立醫院，山東基督教會醫療傳道等之施療組織，對罹災民衆收容救護，極盡萬全，並施井水消毒，防止惡疫等工作，雖有水災，全無惡疫發生，水災急賑委員會救護災民之救卹經費爲一萬七千二百三十元一角一分，由中，日軍官捐助之救卹金達一萬三千九百九十五元，尚不足者三千二百三十四元一角一分，由濟市負擔，市署以罹災救護者已告段落，乃於七月三十一日解散水災急賑委員會，對七月末現在收容中之難民大人九一一名，小兒四五八名，給與大人每名五元，小兒每名三元救卹金，共計五千八百七十元，將收容所結束，新於市內設濟南市水災善後委員會，朱市長爲委員長，華方官民有力者爲委員而結成，繼續救濟災民，募集會品，並改築罹災地區之房屋，整理水道設備等，期水災區域之復興，及罹災民衆救濟之澈底云。

濟南鐵路局 舉行整備潔整旬間

【濟南】濟南鐵路局，爲期對列車乘客招待之萬全，特自八月十九日起，至三十一日止，定爲客車清掃，及備品整備旬間，督勵乘務員清掃整備，而圖旅客之待遇向上，茲誌清掃整備之要點於左：（一）清掃關係：甲，運轉中車內清掃勵行否，及清掃良否，乙，備品整備良否，丙，食堂車內清掃良否，丁，便所，洗面所，及便所保水狀況，（二）備品關係：甲，列車內書庫雜誌之整備，及亡失防止對策之適否，乙，備品整理及整備品保管整備之適否，丙，列車前入附備品點檢之適否，丁，關係從事員之關心程度，戊，帳簿整備良否，己，列車備品輸送狀況記載，及現品接受並交替良否。

促起民衆協力夏防 向光明之途邁進 青新民會趙總會長發表談話

【青島通訊】第四次治強運動圓滿結束後，以期徹底搜勦，使匪徒根絕人民永得安居，之發動夏防工作，以示安不忘危而策萬全之計，新民會青島特別市總會，總會長趙琪氏發表談話，促起後方民衆之力，抱起精神團結於友邦皇軍的週圍，走向東亞解放的光明大道，茲將總會長談話原文誌於次：「民爲邦本，本固邦寧，」這是自古以來爲人所共認，千載不易的原理，本來國家是合多數人而成的一個政體，反過來說，人民也就是國家的組成份子，一國的治亂興衰，者視其國民生活的安危而定，然後才能談到文化的發展，以至國家的富強，所以世界各國無論其爲文明先進，抑發展落伍的國家，更無論其政體如何，政策如何，無不極端重視其國民生活，以「治國先安民」爲第一要義，譬如友邦日本，近代文明已凌駕世界各國之上，目前雖在臨戰時期，而國內卻仍然不驚，國民生活條理井然，各治其業，毫未有慌亂不寧的現象，這是因爲事先有充分的準備，計劃周到，國民訓練有素，所以才有這樣沉着應戰的精神，安定知常之生活，返觀我國，素稱禮讓和平之邦，堯舜之世有所謂「日出而作，日入而息」及「不識不知，順帝之則」的歌謠，這都是人民安樂的流露，孔子治魯三月，而收「夜不閉戶，路不拾遺」之功，歷代清平盛治之世，亦屢見不鮮，此皆是由於民生安定，所以才有此政績，民生安定之後，自然盜賊斂迹，邑無不驚，人民安居樂業，國家寧謐無事，然後才能談到政治，經濟，文化等的發展，不然，雖有良策，亦無法實施，所以安民爲治國之道，這是任何國家所不能忽視的，但如何纔能達到安民的目的，那就不外乎弭危息亂，除匪裕民等工作，也即是現在所積極提倡的「強化治安」以至「治安確保」，因爲治安確保，人民才能安居樂業，管子云「衣食足而後知禮義」，如果盜賊滋擾民不聊生，少壯流離失所，老幼轉乎溝壑，田園荒蕪，廬舍爲墟，人們求生不得，求死不能，這樣國家民族前途還有甚麼希望呢，更有甚麼繁盛安寧之可言，這種慘絕人寰的事情，說來好像是聳人聽聞，但是在近幾年來的中國，就有一部份同胞終日呻吟掙扎在這種非人道的深淵裡，那是人所共知，就是那擾害東亞和平，煽動中日戰亂，魚肉人民爲患鄉里，這種罪惡是誰造成的呢，恐怕是人所共知，就是共匪在做着這萬惡的罪魁，雖也有些良民是迫於生計，奔於淫威，不得已而盲從，在做着盜匪的行爲，但推源禍始，還不是共匪的毒辣手段所促成的嗎？共匪是人類的公敵，這是任何人所不難感覺到的，他們挑動起七七事變，使中日兄弟之邦以砲火相見之後，他們正好乘火打劫，顯出那猙獰的兇殘面孔，不講人道，不顧道義，對於無知鄉民，任意勒索敲詐，姦淫擄掠，隨時殺人，隨地放火，使人民生活陷於疲弊，再威逼着加入匪軍，意圖擾亂社會，顛覆國家，阻擾東亞和平的實現，這種萬惡的共匪一日不除，中國民衆便一日不得安居，建國興亞的障阻便一日不能消滅，所以我們要想興亞，必先建國，要想建國，必先安民，要想安民，必先肅正共匪，我華北最高當局有見及此，賴友邦的道義協助，熱心支援，前後已舉行過四次治安強化運動，勵行以來，成績卓著，已得到極美滿的收穫，有數百萬的難民，已被從共匪的鐵蹄下拯救出來，並且對匪區實行經濟封鎖從根本上斷絕他們生活資料的供給，然後官民協力，肅正匪徒，使效而無所施其技，共匪莫能肆其毒，現在共匪已將全部潰滅祇屬時間問題，匪區亦漸次明朗，民衆才得轉危爲安。

而今政府當局繼第四次治強運動結束之後，又發動了夏防工作，以期徹底搜勦，務使匪徒根絕，人民永得安居，原因是現在青紗帳起，正匪徒蠢動之時，誠恐死灰復燃，爲患攻擊，稍一疏虞，便能予匪徒以可乘之機，爲安不忘危而策萬全計，是此次夏防工作的實施，確是刻不容緩的急需，預料夏防期間圓滿時，必得到更美滿的意外收穫。

現在大東亞戰爭捷報頻傳，英美的全部潰敗已在不遠，我東亞民族完全從英美的侵略桎梏中解放出來，戰爭結束之日，即我東亞新秩序完成之時，但在此期間友軍將士含辛茹苦，不辭勞瘁，在前線爲東亞全土而奮鬥，我們後方，尤其爲兵站基地的我華北民衆，既不需我們到前方去實際戰鬥，那嗎我們更不應該抱着坐以觀變的態度，至少我們要把擾害東亞和平，禍亂中國民衆的共匪，盡力剷除，肅正後方兵站基地的工作，這樣才是我們中國民衆當前應有態度，本着自覺愛國愛東亞的精神，大家抱起精神團結於友邦皇軍的週圍，走向東亞解放的光明大道，個人所懷如是，尚望海內同胞相與奮勉爲盼。」

省兗濟道公署 警務科長視察屬縣

【濟南通訊】山東省兗濟道公署，第三科科長晏世英氏，自奉省令由東臨道公署第三科長轉勤該署後，對該道警務工作異常努力，對科內職務亦極認真辦理，以時屆青紗帳期爲鞏固夏防，預防匪共蠢動，故親冒酷暑炎熱天氣中，馳赴兗濟道屬各縣，作到任後初次警務視察，同時，對予各縣內鄉村保甲制度，與警察施設狀況詳細指導，晏世英於八月三日由濟寧，兗濟道公署偕隨員出發赴管下各縣分別視察，約半月後返署云。

增進全市民衆健康 新民會濟總會實施衛生宣傳

【濟南通訊】新民會濟南市總會，爲普及一般市民對衛生有徹底認識，一致興起，實行衛生運動，增進市民身體之健康，而能擔當興亞事業，特製定八月十二日起一旬間，實施濟南市衛生思想宣傳，以喚起全市民衆之注意，邁進體格健全之路，加強驅逐英美實力，濟南市總會宣傳室，基於以上目的，旋於八月十二日已展開極活躍之衛生保健宣傳行事，張貼標語布幕，及印刷品，並製幻燈片分發各電影院放映，各工作已次第展開云。

省教育突飛猛進 恢復學校達一九〇九七校 就學兒童七七八六六七名

【濟南通訊】山東省內之教育諸設施，於中國事變勃發前，已爲暴戾之蔣系軍完全破壞，其後山東省公署銳意恢復教育機關，結果迄本年五月末，各種學校恢復計達一萬九千零九十七校，又就學兒童及學生數亦達七十七萬八千六百六十七人，比較事變勃發第二年（即民國二十七年），學校之數實增加三十餘倍，就學兒童及學生數亦增十七倍強，茲將此等學校自民國二十七年至三十一年五年間之增加發展情況分列如次。

小學校，民國二十七年恢復學校數五四七，就學兒童數三八，三一五，二十八年恢復學校五，九七八，就學兒童三二六，二〇一，二十九年恢復學校一〇，二一四，就學兒童四一六，八三三，三十年恢復學校一〇，七二一，就學兒童六六二，三三七，三十一年恢復學校一九，〇二六，就學兒童七八六，〇五一，中學校包括農業，商業，日語專科，職業及女學校，民國二十七年度恢復一四校，就學者二，三四六，二十八年恢復二九校，就學者五，〇五九，二十九年恢復三八校，就學者八，一六〇，三十年，恢復三五校，就學者八，〇五九，三十一年恢復四六校，就學者九，六五五，師範學校民國二十七年恢復二校，就學三六七，二十八年恢復七校，就學一，二二六，二十九年恢復一四校，就學一，九六六，三十年恢復一四校，就學二，三六五，三十一年恢復二五校，就學二，九六一。

昌邑治安鞏固 警備隊大舉討伐

【昌邑】山東省警備隊昌邑縣大隊部，新編第五六中隊，自六月一日開始訓練以來，成績甚佳，所有學術各科無不嫻熟，茲承駐坊子友軍上村部隊長貸與大量武器連日出動大討伐，全體官兵精神奮發，紀律嚴肅，所到之處，匪共斂跡，民慶更生，昌邑縣之治安自茲愈益鞏固云。

臨清暑期講演班 畢業生成績良好

【濟南通訊】臨清縣公署，爲補充小學教員，教學效能，利用暑假期間，舉辦第四屆小學教員暑期講習班，抽調各區現職初級小學教員五十人，授以各科學術，講習爲期一月，茲已訓練期滿，考試完竣，成績均尚良好，於八月十日上午九時，假縣立師範講習所，舉行畢業典禮，中日各長官均蒞場致訓，至十二時始行散會云。

龍口擴大宣傳

積極強化宣傳陣容

【龍口】此間行政當局，鑒於宣傳之要重，乃積極強化宣傳之機構，遵照萊陽之宣傳要領擴大宣傳網，以構成全市整個之宣傳網而利於宣傳之進行指導於區鄉鎮各成立宣傳班，並積極從事訓練宣傳員以期能發揮宣傳之最大效能向完成使華北成爲後方兵站基地之任務邁進，行見強烈之宣傳陣次第展開云。

蓬萊七區建築砲壘 宣傳班隨軍出動實施宣撫工作

【蓬萊通訊】查本縣第七區山脈連亙地勢險峻，八路赤匪，出沒無常，雖經屢次勦撫，但猶有餘孽，潛伏滋擾，縣公署爲鞏固防禦，確保治安，以維民生計，已在大黃家村修築砲壘，由友邦皇軍及我方警備隊特派官兵駐防該地，掩護興工，茲悉該砲壘，現在已具雛形，但八路方面以該項防禦工作完成，於其大有不利，是以千方百計，企圖破壞，但我方防範週密，終未得逞，除一方面加緊建築，以期早日竣工外，一方面實施宣撫工作，茲悉本月八日由縣公署梁川顧問偕同宣傳班長等，攜帶無線電放送機及大宗宣傳品，馳赴該地，每日利用放送機廣播新政設施，暴露赤匪之欺騙殘忍行爲，每於講演完畢，即放送新戲片及各種音樂片，附近十里以內者可傾聽而得澈底了悟，即臨近之八路匪區聽亦將悔過自新，棄暗投明，此宣傳妙法誠開未有之紀元，并於接近敵區之各村莊，印發傳單標語漫畫及八路投降票等宣傳品，以期蠕轉滲入匪區，以收普遍宣傳之效，該班此次赴七區工作達十餘日所收效果當非淺鮮云。

衛河水勢增漲 官民一致預防 沿大運河各縣亦準備堤防

【濟南通訊】山西省發源經河北省之一部，及山東省之德，臨清，館陶，武城，恩，夏津之各縣，而於天津與白河合流之衛河，前者因雨致連日增水，加之六日於上流地區京漢線附近水位，竟由平常增高一米四〇之增水，此增水競達於山東省內，此河之最上流地德縣九日夕刻頭最高水位漸次達下流各縣，故流域各縣尤其德縣自五日以來動員建築材料，人員督勵沿岸地區之各區鄉長，同時以各村保甲自衛團之夜班對堤防軟弱之所加以補修之，嚴重警戒，一方由北京建設總署山東公署派遣日華技術者於現場，以期防水適當之萬全，更於河北省內行放流作業，故目下水害可免者能確信也，民衆也無憂也，然者依當局之應急處置，亦不遜絕對安心，故準備與警戒亦不可少怠也，更有德縣以外之大運河各縣，（臨清，館陶，武城，恩，夏津）亦準備非常時防水對策，以盡萬全之必要，同時民衆對當局之施策，宜十分信賴而加以協力，更當用自己之力，以征服水魔。

歷城警所長易人 王敬巖到差視事 對所屬懇切訓話

【歷城】本縣警察所長自王永志到任以來，對全縣警政積極推進，不遺餘力，已收顯著之成效，茲因事堅決辭職，業經照准，省署因該缺未便久懸，特派王敬巖前往接充，該氏於本月五日到縣視事，並拜訪各機關，午後四時召集所屬作懇切之訓話云云。

各縣召開夏防會議 研討夏防期間各項推進事宜

【濟南通訊】廣饒縣知事趙志美，以現值夏令，青紗帳起，深恐匪徒乘機滋擾，特於本月六日假公署會議室，召開夏防會議，到有趙知事以下各關係人員數十人，如儀開會後，首由趙知事對夏防之意義，詳爲講述，遂開始討論要案多件，對強化保甲自衛，加緊清鄉等工作，均有詳密之研討，此後該縣治安之推進在官民協力下定可無虞云云。

【濟南通訊】禹城縣公署，爲[illegible]推進區政工作效率以期確立地方自治，日前特在縣署大禮堂舉行全縣區鄉鎮長會議，屆時計到中日各長官各區鄉鎮長等一百二十餘人，如儀開會後，首由東臨道派代表陳秘書，李知事，佐藤顧問等依次訓話畢，遂開始討論，下列各事項，一，實施夏防聯防會消，二，組織青苗保護會，三，澈底防匪必須守望相助，四，催繳預備二期田賦附捐，五，查催稅契，六，號召耕田約迅即分發施用，七，各區警察補助金迅即發放，八，設置村界指路牌，九，隨時補修鄉村道路，十，小學教員儘先聘用平原師範畢業生，十一，購備教科書，十二，組織武裝保甲自衛隊等，末由第五區程區長致答詞後，始行散會云。

【濟南通訊】博興縣知事程瑞甲，爲民衆安居痛勦匪徒不遺餘力，近因青紗帳起，匪徒易滋，爲鞏固夏防肅清匪共起見，對鄉村潛伏殘餘匪共嚴加防禦計，特於七月二十五日下午三時，在該縣辦公廳召開夏防會議，除知事賈秘書（士莘）代理顧問畔上正道氏，各科長，宣傳班長，警察所長，警備大隊附各區長，各團體二十餘人，均出席參加，首由縣知事報告開會宗旨，及本年度夏防綱要，並詳加解釋提出議案多條，均公決通過，並把夏防工作由各部處分別擔任積極推進，將來該縣治安日臻鞏固云。

【廣饒通訊】本縣趙知事特對顧問，以時至夏令青紗帳起，匪徒易滋，夏防設施至關重要，特於本月六日，召開夏防警備會議，到有趙知事狩野顧問，及所屬各機關，討論要綱多條，一面強化保甲自衛加緊清鄉基本工作，一面廣爲宣傳以資促醒全民之深刻認識，而期羣策羣力軍民合作完遂夏防任務，俾期造成鐵桶似的治安壁壘，治安鞏固民衆安居樂業云。

【即墨通訊】查本市區夏防運動，業經開始，處長與副處長爲適應運動，努力推進工作用期達成美滿效果起見，前經查酌地方情勢，分別擬定夏防計劃，及宣傳工作實施預定計劃，督率所屬積極策動，茲閱月以來成績卓著，頃爲本計劃所編定之滅共肅正原則，以澈底確立治安，安定民生計，特由副處長于本月午後親帶宣傳班及區隊本部警察科，連同三四兩中隊長警，出動第一區長直及第八區西北部，實施討伐並宣傳工作，各部人員，在酷熱天氣蒸蒸之下，倍現精神振奮興活躍之色彩云。

積極建設大濟南市 市公署完成都市計劃

【濟南通訊】濟南市公署，爲加速實施都市計劃，對濟南市各項建設，積極推進，過去成績斐然，近以西南地帶，緯四路經一路至經二路中間，商業最爲繁盛，業經定爲第二期改修步道區域，一律改修方格洋灰磚步道以修市容，而利交通，現已動工興修，八月底即可次第竣工云。

濟市署掃除文盲 實施二期識字運動

【濟南】濟南市公署爲掃除文盲增進國民知識，加強興亞力量起見，特由三十一年五月至七月，實施第二期識字運動，並製定實施方案，及購備識字牌四十二面，分別頒發濟南市屬各小學各社教機關遵照辦理，復由濟南市公署派員隨時赴各小學，社教機關，實地視察指導，故此次識字運動，經各關係人員之努力推進，對掃除文盲，收預期效果，濟南市公署並於八月十一日，將舉辦識字運動詳細情形，呈報山東省公署備查云。

太平地

餕餘瑣記 金受申

三一七 首薦新蟹

蟹秋將至，正七尖佳候也，七月朔，友人自津歸，攜勝芳新蟹爲饋，首薦時鮮，快慰可知，惟以時序過早，蟹未能肥爲憾，不免踟躕耳！友言京市大飯肆，皆能蓄養大蟹，初離水國之蟹，既得圃中宗餘禾黍之香，復長途飽嘗顛波之苦，自不能肥，故以高粱米飼養之，以求碩大，再供饕餮，惟家居蟹少，高粱之飼難覩，可以稍小米粥吹涼，分別床於蟹口，日飼三次，三日即可食，五日則肉肥黃滿，蟹紫湛然，又不啻體重形大而已！蟹離水再入水則瘦，故蓄蟹忌水，蟹畏風，曬之需要，不終朝即死，死則黃瘦肉鬆不堪再食矣，故蓄蟹之器，須密不透風，十年臨州之夢未遂，三秋餕餘之藥堪誇，愚以非質，尊得先聽新聲，因錄之我記。

環境個性與文學 匯峯

有許多人認爲文學的作品是自己個性的表現，法國哥德特在藝術的意義中說「文學之所以爲文學，是在作者把自己的獨自性，單獨的印象，獨創力等，是從作家注入作品的東西——把他的夢，他的悲哀，他的野心，他的希望等，一切生於他的心，和觸於他的心的東西，注入其作品而發，凡是真的藝術品，在他的線條和調子中，沒有不是表明作家本人的心弦的世界的。畫家，音樂家，無非在他們的作品中訴說他們自己，畫他們自己吧了。」然而按照人類進化的原則上來說，人類在太古時代，是營共同生產，共同消費的生活，所以一般人類的思想時常相同的，等到人類進化到現代制度以後，便形成了現代的差異，因爲經濟之懸殊，人類的思想也就懸殊了。

要知一篇文章所以能夠引起我們的同情，乃是由於作者的作品，能夠把握着時代的精神。並不是作者的「人格」，「個性」的表現。「人生得意須盡歡，莫使金樽空對月」，這絕對不是一種無知識的人，本着壯皮所吟出來的句子，所以說一篇作品能否引起讀者的興趣，須要看他與時代意識是否相投？再說凡作品中，無論是作者自己的自抒，或是描寫他人，都是寫同一時代的景況人物，絕不能有超過時代的描寫，由此可見他的感情，思想是不能無形中受了時代的驅使，那麼，他的作品，自然把時代的精神灌注其中。

宋代著名的女詞家李清照因其才氣縱橫，又因得適宰相趙挺之之子明誠爲室，度着美滿的生活時代，其作品是這樣的：

「賣花擔上，買得一枝春欲放，淚染輕勻，猶帶彤霞曉露痕，怕郎猜道，奴面不如花面好，雲鬢斜簪，徒要教郎比並看，」——醉花陰——其詞含音，自然風正。後來她經遭喪亂，痛失所天；又值金人南犯，避亂越，台，溫，衢，杭間，飽嘗痛苦，從前作品中纏綿香艷的風格，完全消失，突然變爲悲涼淒慘的作品了，如「薄霧濃雲愁永晝，瑞腦消金獸，佳節又重陽，玉枕紗厨，半夜涼初透。東籬把酒黃昏後，有暗香盈袖。莫道不消魂，簾捲西風，人比黃花瘦。」——醉花陰」。

瑯環記：「易安作此詞，明誠嘆賞，自愧弗逮，務欲勝之，一切謝客，忘食寢者三日夜，得十五闋，雜易安作，以示友人陸德夫。德夫玩之再三，曰：『只有莫道不消魂，簾捲西風，人比黃花瘦三句絕佳。』」

「風住塵香花已盡，日晚倦梳頭，物是人非事事休，欲語淚先流，聞說雙溪春尚好，也擬泛輕舟；只恐雙溪舴艋舟，載不動許多愁，——武陵春。」

由以上三首比較看起來，本出一人之手的，卻彷彿數人之作，作武陵春時乃是明誠知湖州，感暑疾發，病死，又遭「亂離」時的作品，假如明誠不死，晚年不遭金兵之亂，她怎能有「武陵春」這一闋呢？這就是不待辯駁，已經證明全是物質環境的反映，而不是個性的表現。

最後說：「個性」不能認爲一點沒有，有亦未必是先天的，固定的，獨立存在的，而是隨着客觀，環境經濟構造而轉變的。由此得一結論：文學與「個性」是沒有多大關係，因爲「個性」是受着環境支配的。

畫家郭篤民近作花卉之一

王玉蓉「王寶釧」 十五長安連演八齣

【本報特寫】名坤伶王玉蓉自滬歸來後，因時正處伏天氣炎熱，未曾登台，一般歌曲者咸深盼望，茲青季已入秋，漸趨涼爽，特重整蓉明社，業已就緒，定於十五（星期六）之夜，出台長安，首以成名傑奏「全部王寶釧」，是齣自花園贈金，綵樓拋球，父女擊掌，降紅鬃烈馬，投軍別窰，誤卯三打，母女相會，鴻雁捎書，算軍糧，大銀空山，回龍求救，至追退，一齣，回窰，跑坡，拜壽，算全，其中屬於王寶釧者有八，故名之曰王八齣，而屬於薛平貴者亦有八，亦名之曰薛八齣，王玉蓉飾全部王寶釧，連演八齣，均係唱工大戲，由奚嘯伯，跑坡等，分飾薛平貴，別窰一齣，王連合演，堪推卓絕，而跑坡，算糧，登殿，王貴合演三齣，更有珠聯璧合之妙，至於馬艷雲（王老夫人）合演探寒窰……

留東遊記 莫東寅

二，東京觀劇記

一國有一國之習俗，凡百事務，因而不同。中日僅一水之隔，而風化互異，藝術尤足以代表之。余東來後，每聞人談劇，輒欲觀之，無暇乃止。適暑假期，日本俳優學校（註一）公演於東京劇場，遂同學友偕往觀焉。劇場廣大，做歐西製，美哉輪奐，光耀奪目，食堂，賣店（註二），以及飲茶，休憩，吸烟，理髮等室，無不具備，舞台高和（註三）式，長六丈許，飾以錦帳，殊壯麗。四時半，鈴聲喧開，爲大江戶末風景，歌舞伎劇也。（歌舞伎者，始於慶長時，明神宗萬曆二四年，西曆紀元一五九六年，至明神宗萬曆四二年，西曆紀元一六一四年。）如相對唱。台右男女十餘，奏三味線，揚素顏，伸皓腕，手亦歌舞伎，演時，台右空中懸板，上坐二人，一奏樂，一歌，聲清婉，婉婉動聽。大絃如急雨，小絃如私語，如珠落玉盤，急如霜雨，緩和雙歇，可謂繞梁三日焉。人間幸得幾回聞。

第二爲馬盜坊，譯自歐西者也，係新派劇，新派劇者，有白，有脚本化妝，不歌不舞，扮演情形，儼同實事，高臺木機長椅，少女數十，金髮蓬鬆，靄然可親，率盜馬賊至，即其弟也，洶洶糾糾，賊被外現，欲使懺悔而不可得，此馬乃牧師借於自治團長者，牧師弟盜之，而團長之弟悉其盜之，一妓亦爲力證，辯論爭執，妓將指天爲誓，忽一發隱嚴語之，婦牽馬至，哭泣自述，謂子病篤，急於求醫，適借他人之馬，爲之乘也，言之含混，頗涉嫌疑，然馬已在側，遂得歸本主而散，乃盜馬者遂集衆學，願改過遷善，求與妓婚，卒償所欲。觀牧師之仁穆，而慈善之心生，觀婦之自首，甘冒嫌疑，而勇敢正直之心生，觀盜馬者之兇暴，而疾惡之心生，及其改過也，而與人爲善之心生。怡而慈焉，如坐春風；痛而慈焉，如聞杜鵑，時而使人晞噓，時而使人零涕，以是知劇之感人也深。

第三爲繪本太功記尾介崎之段，日本戰國時代（自明憲宗成化三年，西曆紀元一四六七年，至明穆宗隆慶二年，西曆紀元一五六八年）事也。茅屋數椽，玉砌整然，柴門竹扉，叢林深茂，秋山綠谷，如仙境，蓋光秀宅也。昔光秀與久吉同侍織田氏，久吉者，豐臣秀吉也。光秀殺織田後，成仇隙，恐久吉之害也，謀先發之，夜分自外歸，俟後熟視，黃衣白髮，一老婦人，乃其母也，親恩未報，忠義兩絀，仰天長歎，何以爲人，何以爲子，子光義被久吉擊敗歸，負創曳兵呻吟堵下而亡，久吉率兵至，光秀惟束手，長嘯哀呼而已，劇遂戛然止。

第四爲春之二十三夜侍，新派劇也，分三場形容古大名之放恣也。大名者，諸侯也，寢起處，武士六，或奕，或坐，或閒圍，或閒嬉聚談，無憂無慮，嬉笑戲謔，弓矢武術，樂而不修，大名至，則紛紛拜到，大馬恐懼，大名去，則玩偶如故，舞臺一轉，忽佳麗數人，著桃色衣，梳島田髻（註五），時而嬌羞作閉髮狀，旋旋可人，況如美裳，腰如束素，秋水爲神，天宮處也，其膝如驚兔，如神雨散惠，一笑嫣然，羣情傾倒矣，惶忽滅，歸隱，大名高坐於上，左武士，右姬妾至，大名前，勸歡歌，互爲歡戲，一步不能學，口不能言，命左右退，將起入內，幕忽然下。

第五爲太刀盜人，做能與狂言，屬松羽目，裝置衣裳皆作，成取狂言之長，能，日本最高之古樂也，爲轉演變，盛於室町時代。（自明太祖洪武二六年，至明憲宗成化三年，西曆紀元一三九三年至一四六七年。）有白，有唱，有舞，有脚本化妝，有前太鼓小鼓大鼓等樂器隨之，類似我國崑劇，幽玄枯淡，理想深遠，文人學士好之，祀太廟與皇陵時奏之，不暢行於世，狂言，有白，有唱，有舞，有脚本化妝，專演滑稽劇，類似我國喜劇。演能樂時，於幕與幕之間，兼演狂言以助興，是劇演者，爲該校職員，樂工歌者，二十餘人，端坐其上，有盜賊舞刀於田夫，紛紜爭論之際，一月代出，月代者代國守（註六）任事者也。寬衣長袖，步履閒閒，洞見其隱，將責及罪人，而賊舞刀去，驚神駭，爲之胡亂，奔矣，善矣，歲以加矣，雖有他樂不敢請矣，負卓歸寓，十一時矣。

（註一）俳優者，伶人也，該校校長，爲尾上菊五郎氏。

（註二）舖子。

（註三）模倣日本。

（註四）鼓子。

（註五）少女所梳髮名。

（註六）地方官名。

翠袖黃衫 劉雲若著（六八七）

第二回 室邇嘆人遐桃花逐水 峯迴當路轉楊柳知門

教他趕快把玉珉摟走，符賦會看了會意，就向玉珉塞着臉說道，得，你就不用說了，再說十天，也是這套，我可沒工夫聽，你別把罪過推到我身上，借題目跟我撒賴，你只說我教你怎樣，怎樣，卻不說你自己願意，世上女人多了，我怎不能救別人離了丈夫，拋了孩子，跟我來呢，還不是你自己願意，若不是你願意，我就是用手槍逼你，怕也逼不來吧，再說你已是快三十歲的人，不同小女孩子，可以說自己年幼沒主意，顯是我引誘的，你既自己願意，就別說掉牙的話，告訴你好懷的，這年頭兒，男女關係就是那麼回事，好了，湊，不好，散，誰離了誰也不漂亮了，莫說露水夫妻，就是明媒正娶，那也和緊寶一樣，有的壓着紅，有的壓着黑，壓紅的贏錢，自然喜歡，壓黑的把家產輸光了，也只好抖手一走，你得想開些，若說爲我離了丈夫，拋了女兒，好像有多大犧牲似的，那我也不承情，是你自己要那樣幹的，說我指使你，難道你就這樣聽我的話，那麼現在我教你趕快離開我家裡，不要再逗留一時，也不許再絮叨一句，你可聽啊，玉珉聽了，知道他良心已喪得不餘痕茫，同時自己的希望也消失得不剩絲毫，這時便再對他叩頭哀告，也不會有效了。

新記茶社票友清唱 今明兩晚節目頗精

前門外勸業場二樓，新記茶社，現由張少庭，趙文元，胡遇庭等，共同主持，每日午天，特約京市男女名票隨意清唱，昨（十四日）日有老名票顧贊忱演失街亭斬謖，極博歡迎，今（十五）日白天由各名票特演劍峯山，法場換子，明（十六）日演轅門斬子，彼洪羊洞，各演員皆係京市著名票友。

中聯拍攝「博愛」與「紅樓夢」 陳雲裳反串賈寶玉

中聯公司將在本年度內擬攝製兩部一全體影星一合演的巨片，現已經有了初步決定。一部是時裝，一部是古裝。現部時裝片即將於八月中旬開拍，劇名「博愛」，由中聯全體導演聯合導演，但爲全劇貫通起見，劇情由各導演各自負責，但內容上有一固定的原則，就是每一段劇情要以「每人每天要做一件幫助別人的事」爲主題，所以「博愛」是既不同於從前聯華公司的「聯華交響曲」，也不同於從前新華公司的「一家」，可以說是國產電影史上展開新的一頁。

另一部古裝片是「紅樓夢」，「紅樓夢」是一部數十萬言的巨著，而且全書以描寫各個人物間的瑣屑爲務，要攝製電影，自然非統籌改編不可，這工作是相當繁重的，所以攝製之期，大約要在秋涼以後了。至於演員支配，據者中不妨先擬一張理想的CAST：我想，一個標準影迷大概可以猜測到十之八九的，就是那位風流自賞的寶玉，或許沒有適當的人選，不過，據中聯製片部的消息，這角色也像新華的「大鬧寧國府」一樣，由女演員反串，那末，不必多猜，陳雲裳是毫無疑義的。

李世芳在津 有續演可能

李世芳在津中國登台，深得「人和」二字，雖天氣奇熱，而上座亦奇佳，尤以作別姬盛況爲最，有三千餘人，四日五場，共售洋一萬五千餘元，觀衆擁擠，彩聲雷動，十三十四十五之戲碼，已決定爲宇宙鋒，紅綃，洛神，演期至十八日屆滿，中國戲院見營業大佳，極力挽留，續演數日，此時尚未決定。各界方面，均要求一演百花公主，或于臨別紀念時有一演之可能，連日觀衆紛紛至後台，請發名者絡繹不絕，星期白天紅線盜盒完場世芳卸粧之後，甫出後台，候發名者男女約計在百人以上，洵盛舉也。

幽默文藝 傻通（續） 老贊

（四）

左拉說過：「一個人縱然可以習慣於一切，但究不能習慣於毫不用飲食。」傻通餓了要投食，見了好吃的便設法解饞，這是人情之常。可是老天總不會過分的給人們夠格，事情眼看就要絕望了，可是他的門徒雖曾盡力地爲他多方羅致，可是由於他給的不得；他的門徒雖曾盡力地爲他多方羅致，可是由於他給的賞錢過於苛刻，所以一個也不願做。坐立不安，焦燥的了不得；他便爲了這件事，寢食俱廢。

『哦！』正如一位掘金者發現了鑛苗似的，畫家情不自禁地把傻通端詳個夠，而他呢，他帶了書具到了香山，忽然發現了傻通：在一個偶然的機會裡，畫家情不自禁……

『我想和你商量一件事，好嗎？』這種過分客氣的言辭，當時頗使傻通有點驚愕，但是這種驚愕也祇是暫時（未完）

『得，得，你拿走，拿走。』終於，有志者事竟成，連爭毫釐的做小買賣的都得損他三分。

一個成名的藝術家，是如何地盡忠他的事業的！他便爲了這件事，寢食俱廢。你會知道，……

鮮蕊芳歸京後 將演春閨選婿

名坤伶鮮蕊芳出演大津，頗負佳評，此次隨馮文，遇間，鮮伶所演俱係劉玉別姬等可，即行重整永勝社劇團，春閨選婿，雷峯塔，廉錦楓等歌舞重戲，如夜深沉，反調，海琴調，反四平等曲牌甚多，故胡琴亦最吃力，由徐秀琦之子擔任，定於十六（星期）之夜，在京華出台，演春閨選婿一，以答京市友好之渴望也。

劉宗楊十六演長坂坡漢津口

【本報專訊】楊派傳人劉宗楊，前因頭上患有瘡癤，業已痊愈，現經孫某針治，業已許可，即行重整永勝社劇團，角色有遲世恭，李宗楊，前因頭上患有瘡癤……定於十六（星期）之夜，出台三慶，演（一）慶頂珠，遲世恭，楊盛春演武文華。（二）長坂坡漢津口，劉宗楊趙雲，遲世恭劉備，田玉林糜夫人，李洪春關羽，王福山夏侯恩，侯喜瑞曹操，范寶亭張郃，楊春龍許褚，遲月亭文聘。

毛侯梅玉配前奏 楊盛春演武文華

【特訊】毛世來與侯玉蘭合作，十六（星期）之夜，在新新，大軸合演一至八本梅玉配，自降香失帕，至說破團圓，前場楊盛春演武文華。

長安又定兩場大合作戲 全部貂蟬大名府貪歡報

名坤伶吳素秋，近應各方友好參加大合作戲，不斷忙碌，聞於十七晚三慶之天河配雙演裝外，又有兩場，一爲十九晚在長安演全部貂蟬，包括拜月，賜環，小宴，大宴，梳妝，擲戟，鬧鳳儀亭，刺董卓止，前更加接入頭會，斬張溫，虎牢關，戰呂布，並有崑曲起布問探，吳素秋飾貂蟬，葉盛章飾哨探探子，葉盛蘭飾全部呂布，葉世長飾王允，葉盛茂飾董卓。二十六晚，仍在長安，重演大名府玉麒麟秦淮河貪歡報，人位則有馬德成之盧俊義，李金鴻之賈氏（後部鴻兒），李盛斌之燕青，蕭長華之張旺，葉盛章之時遷，楊盛春之石秀，葉盛蘭之安道全，吳素秋之李巧奴，演法與上次一樣，仍遵老例帶唱大戲，實以上次觀衆未得購票者不下千人之譜，一再函懇長安戲院，要求再演一次，聞於演後此地將不再演。

【又訊】吳素秋，奚嘯伯應某君之約，七夕前夜星期一晚，在三慶合作，大軸新天河配，吳之織女，奚之牛星，閻世善之仙女，侯玉蘭反串牛郎，馬富祿之星氏，張有才，侯玉蘭反串牛郎，王元芝之仙女，李金泉之金母，張蝶芬之仙女，小壽山之仙女，緣——拾玉鐲，硃砂井，法門寺，奚之趙廉，吳之孫玉姣，侯之宋巧姣，馬之劉媒婆，高維廉之傅朋，王少亭之宋國士，王如蓮仙之劉媒婆，群星拱月，蔚爲壯觀，新奇出手，更爲可觀也。

黃玉華新天河配 前場加演大鐵弓緣

名坤伶黃玉華，定于七夕白天，在長安演天河配，前場加演鐵弓緣，錄其全部戲碼如左：

1，取洛陽：李瀛

2，夜奔：費世威

3，鐵弓緣：黃玉華，陳月

4，罵曹：管紹華，獨

5，新天河配：黃玉華織女，徐和才牛郎，張春彥張有才，朱斌仙星氏，蘇維明金牛星，李金泉金母，田玉林，何佩，李世英，分飾仙女。

保國進宮 譚富英今夜在三慶

名伶譚富英，十五（星期六）夜出演三慶，由陳麗芳，王泉奎合演大保國，嘆皇靈二進宮，譚之楊波，陳之李艷妃，王之徐延昭，可稱三絕。前場楊盛春，演忠孝村，助以劉硯亭，孫毓堃生色。

七夕廣德合作戲 李張演新天河配

【本報專訊】李玉茹與張文涓合作，七夕之夜，在廣德合演雙劇，大軸新天河配，前場翠屏山，誌其戲碼全錄如左：

1，戰太平：李世章花雲

2，翠屏山：李玉茹潘巧雲，張文涓石秀，趙金年楊雄，馬富祿潘老丈，李盛芳海闍黎，張玉增酒保。

3，刺王僚：裘盛戎王僚，裘世戎專諸，孫志斌姬光。

4，天河配：李玉茹織女，張文涓張有才，趙金年牛郎，馬富祿星氏，李金泉金母，張蝶芬仙女，諸世琴仙女。

梨園公會大合作戲 三日戲碼大軸排定

本市梨園公會，因修理崇祥義地，及孤貧善事籌款，特發起三場大合作戲，定于二十九，三十，三十一晚分別上演于長安，該會常委尚小雲等連日召集會議，商討此事，昨始完全規定，茲錄如下，以快先睹：

八月二十九（星期六）長安戲院（一）胭脂寶褶（馬連良，蕭長華，李洪福，馬春樵，馬富祿，葉盛蘭，王秀文）（二）打漁殺家（李盛藻，毛世來，葉盛章）（三）春香鬧學（李世芳，陳喜星）（四）兩將軍（黃元慶，沈世啓）開場鳴春社。此係喜連富盛世元六科大合作之性質）。

三十（星期）夜戲（一）得意緣（尚小雲，荀慧生，小翠花（分飾狄雲鸞），姜妙香，孫甫亭，許硯芬，曹鴻志）（二）長坂坡（尚小雲，孫毓堃，周瑞安，劉宗楊，楊盛春，侯喜瑞，王福山）（三）托兆碰碑（奚嘯伯，裘盛戎，王少亭）（四）瑞草園（李金鴻），開場榮春社。

三十一（星期一晚）地址同上。（一）紅鬃烈馬（程硯秋，譚富英，林秋雯，李多奎，顧珏蓀，任志秋，蔣少奎，張盛武，張蝶芬）（二）父子會（金少山，馬連良）（三）宇宙鋒（張君秋）（四）蟠桃會（閻世善）（五）上天台（時慧寶，郭元祥）開場富連成。

永仁堂 樂家老藥舖 北京王府井

樂氏回生丹 時疫清瘟丸 叶泄 腹痛 感冒 身酸

每年夏歷四月廿八日藥王聖誕 一帖 每二分 每天一貼

先靈診療所 花柳專科

新法注射六〇六 二圓起碼 保無痛苦 短期除根

地址 前外廊房頭條路南 電話南局六三四號

福隆洋服行 主顧酬謝

毛綺紗洋服每套二十八元

大絲綢洋服每套六十五元

地址：前外郎房二條 電話三局二二〇一

新巴黎 秋季綢紗大犧牲 王府井

華盛頓 鐘表眼鏡 全球馳名 準確無比

總行前外廊房頭條 支行前外大柵欄 電話南（三）五四五四

新式 馬車之製作

車馬公共汽車大型，最新式蓬式，輕快蓬式，備各種車輛，貨車四輪，貨車二輪

北京馬車製作所

北京西四牌樓西 電話西局二八六七號

福羅洋行 專售呢絨綢緞 秋季新貨到齊 北京池子南口 A1505

美容 消痱膏 消除痱癢 白淨皮膚 利用痱癢只有採用

本市及各地大藥房百貨店均有代售 北京大亞藥房

濟南普利門大同藥房店青島中國藥房烟台神州大藥房均有代售

驚人發明化學戒烟新藥 新吉福德祿 "The New GiftoL"

北京同仁製藥社電話北局六八七七號

慶樂戲院 鳴春社 今日白天今天夜戲 新大轉舞台 新天河配

中和戲院 榮春社 今日白天 新天河配 明日晝夜 河配

開明 尚小雲 新天河配

華樂 富連成 天河配

廣德 徐碧雲 羣英會 虹

長安 王玉蓉 全部王寶釧 天河配 黑

三慶 譚富英 大保國 天寶 張

華北 芙蓉花 可憐 花硯雯 芸娘 天河配